EL DIARIO PALENTINO

N.º REFUNDIDO 10.362

Fundado en 1882 y 1890

(Depósito Legal: P-2-1958)
Razón Social: «El Diario Palentino-El Día de Palencia, S. L.». Mayor, 99.

(Franqueo Concertado)

EL DIA DE PALENCIA

Director: JOSE LUIS ALONSO ALMODOVAR

Oficinas, (Tfno. 722690)
Redacción, (Tfno. 723942)
Administración (Teléfono 722333
Mayor, 99

Apartado de Correos, 17

JUEVES 30 ENERO 1975

EDICION MADRUGADA

8 PESETAS

FORD pide ayuda para Vietnam y Camboya

El Congreso norteamericano no está dispuesto a acceder a los deseos del presidente

Washington. — (Efe. Por Carlos F. Liébana).

El acuerdo del Congreso norteamericano para incrementar la ayuda a Vietnam del Sur en 300 millones de dólares, pedido ayer por el presidente Ford, va a ser «extremadamente difícil si no imposible», según las palabras del senador demócrata Robert Byrd.

El presidente de los Estados Unidos envió ayer un mensaje especial al Congreso norteamericano en el que pidió la citada ayuda adicional, así como otros 220 millones de dólares para Camboya, afirmando que sin ella Vietnam del Sur puede derrumbarse ante la acrecentada presión comunista.

«No podemos volver la espalda a esos países en lucha», escribió Ford en su mensaje, resaltando que los soldados survietnamitas y camboyanos están luchando valientemente y que con adecuada asistencia militar de los Estados Unidos pueden rechazar por sí mismos la actual ofensiva comunista

Anteriormente al envío de este mensaje especial al Congreso, el presidente Ford conferenció con un grupo de dirigentes del Congreso a los que expuso su mismo punto de vista y ante los cuales expresó sus temores de que, sin más ayuda norteamericana, los comunistas irán ganando poco a poco la batalla en Vietnam del Sur.

Pero los citados dirigentes expusieron francamente a Ford que el Congreso no está muy dispuesto a acceder a sus deseos. El citado senador demócrata Robert Byrd dijo que muchos representantes compartían su opinión de que los Estados Unidos ya habían ayudado lo bastante al Vietnam con 5.000 vidas norteamericanas y unos 125.000 millones de dólares para apoyar a los Gobiernos survietnamita y camboyano.

Las nuevas dificultades del presidente Ford para obtener del Congreso fondos adicionales para Vietnam denotan, en opinión de los observadores, no sólo el cansancio norteamericano frente a este antiguo problema, sino también el hecho de que acabó provisionalmente en los Estados Unidos el tiempo que el presidente tenía las manos libres en la política exterior.

El mal uso hecho por el predecesor de Ford en el cargo, el expresidente Nixon, de los amplios poderes de que dispuso en este terreno, atrayéndose las iras del poder legislativo norteamericano al llevar a cabo acciones no autorizadas como el bombardeo de Camboya, así como el desprestigio de la función presidencial después del escándalo del Watergate, son vistos como las dos causas principales de la pérdida de poder del presidente para decidir en el terreno de la política exterior de este país.

Se cree en Washington que los comunistas norvietnamitas y camboyanos sacaron las oportunas conclusiones de los acontecimientos interiores norteamericanos y están ahora en condiciones de sacar ventaja de este conflicto interior entre el poder ejecutivo norteamericano, tendente a la continuación de la protección estadounidense a estos dos regímenes indochinos y el legislativo, que mantiene la tesis de que Indochina ya ha costado demasiado a Norteamérica y que llegó el momento de poner punto final, o al menos de limitar en lo posible, la ayuda a esta zona del mundo.

Los observadores no descartan, sin embargo, que Ford y el Congreso puedan llegar a un compromiso sobre la ayuda adicional a Indochina en caso de que la ofensiva militar comunista se recrudeciese.

Homenaje a Antonio de Miguel

MADRID. — El presidente del Gobierno, don Carlos Arias Navarro, impone al veterano periodista Antonio de Miguel las insignias de la Gran Cruz de Isabel la Católica, en el curso del almuerzo homenaje celebrado en la sede de la Asociación de la Prensa de Madrid, al que asistieron, entre otras personalidades, los ministros de Información y Turismo y Trabajo.—(Foto Cifra Gráfica)

El ministro de Agricultura, en TVE

"Hay que volver la cabeza hacia el campo para dedicarle mayor atención"

Madrid, 29.—«Todos los Gobiernos y el Gobierno español no es una excepción, han tenido que volver la cabeza hacia ese sector productor de materias primas de primera necesidad que es el campo, para dedicarle una especial atención en el futuro», ha dicho el ministro de Agricultura, Tomás Allende García-Báxter, en su habitual intervención anual ante las cámaras de Televisión Española, a primeras horas de la noche de hoy, al trazar un balance del activo y pasivo del año agrario de 1974.

Comenzó diciendo el ministro refiriéndose a los aspectos negativos diciendo: «El mercado internacional de los piensos siguió a un nivel muy alto, creando una fuerte tensión en los precios de los piensos nacionales, gravemente perturbadora para los ganaderos sin suficiente producción propia de alimentos para su ganado».

Se refirió a continuación, a las principales causas de esta situación, como la sequía y falta de reservas financieras de los ganaderos, que han perjudicado a la cabaña nacional y que en vacuno ha supuesto el «sacrificio de 74.000 vacas de vientre más de lo normal por desvieje». Estas mismas causas afectaron a la producción insuficiente de leche que obligó a las importaciones.

Entre los puntos negativos señaló también el ministro de Agricultura el estancamiento de la producción de maíz, la fuerte subida de los fertilizantes por el alza de precios del petróleo y fosfatos y la corta cosecha de remolacha que trajo, en consecuencia, unas importaciones de azúcar de más de 400 mil toneladas para la campaña 74-75.

Después de señalar las causas del desfase entre la oferta y la demanda de azúcar, el ministro subrayó: «Si en 1972 se hubiesen aumentado los objetivos de producción y el precio de la tonelada en una cantidad prudencial, no hubiéramos llegado a esta situación, por esto aprovecho la ocasión para dirigirme a todos los españoles no agricultores pidiéndoles que tomen conciencia de que cuando el Ministerio de Agricultura propone unos precios o medidas para determinadas producciones, no lo hace pensando solamente en la renta del agricultor, sino con toda la responsabilidad a la que los datos en su poder le obliga para defender, a medio y largo plazo, el abastecimiento nacional a precios razonables en defensa del consumidor».

En cuanto a los incendios forestales —continuó manifestando el ministro— han costado 60 mil hectáreas de bosque. Por último, en algunas provincias se ha registrado en los pasados meses la aparición de paro agrícola.

CRECIMIENTO DEL PRODUCTO NETO AGRARIO

En el balance positivo del año 1974 reseñó el crecimiento del producto neto agrario en un 5,1 por ciento, a

(Continúa en sexta página)

Egipto compra a Francia aviones "MIRAGE"

El presidente SADAT concluye su visita a PARIS

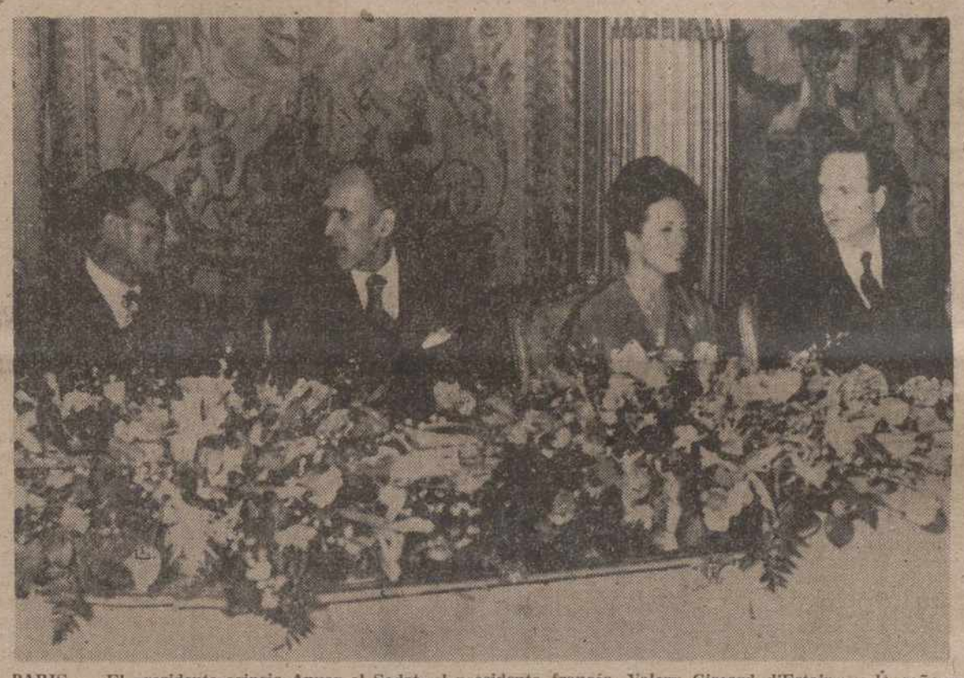

PARIS. — El presidente egipcio Anuar el Sadat, el presidente francés, Valery Giscard d'Estaing y la señora Sadat y el primer ministro Jacques Chirac, durante una cena de gala en honor de los visitantes egipcios celebrada en el Elíseo. — (Telefoto AP - Europa Press)

París, 29. — «Estoy plenamente satisfecho», declaró ayer tarde el presidente de la República Arabe de Egipto, Anuar El Sadat, al salir del Elíseo.

Había terminado momentos antes la reunión plenaria de las dos delegaciones, francesa y egipcia, que a su vez había sido la prolongación de la entrevista que a solas mantuvieron Sadat y Giscard d'Estaing.

El portavoz habitual de la presidencia, Xavier Gouyou-Beauchamp, confirmó que uno de los temas de conversación que habían tenido los dos presidentes era el de la venta de armas francesas a Egipto. Este asunto se había puesto de relieve, por la mañana, con la visita de Sadat a las fábricas «Thomson» de Bagneaux (especializadas en cohetes y material electrónico y de teledirección), donde se entrevistó también con representantes de la empresa de aviones «Dessault» constructora de los aparatos «Mirage».

Comentando estas declaraciones, el diario «Le Figaro» escribe hoy: «El presidente Sadat ha pasado revista a las principales posibilidades ofrecidas por la industria militar francesa para reequipar su ejército, que la defección de los soviéticos —que se hacen los sordos a las demandas de El Cairo desde la guerra de octubre de 1973— dejan al descubierto frente a Israel».

Mientras que «L'Aurore» titula así su información sobre el mismo tema: «El armamento francés ha fascinado a Sadat».

El presidente Giscard d'Estaing ha aceptado la invitación que le formuló su interlocutor para hacer un viaje a Egipto; pero aún no se ha concretado todavía la fecha.

El presidente Sadat dio anoche una cena en honor del presidente francés. Tuvo lugar en el antiguo palacio de la familia Rothschild, vecino del Elíseo, donde se alojan el presidente egipcio y su esposa.

Hoy, después de almorzar con el primer ministro, Jacques Chirac, en el Hotel Matingnon, el presidente egipcio y su esposa se trasladarán a Orly para emprender, al comienzo de la tarde, su viaje de regreso.

EGIPTO COMPRA A FRANCIA AVIONES "MIRAGE"

París, 29. — El presidente de Egipto, Anuar El Sadat, ha celebrado hoy una rueda de Prensa en la que ha dicho que su país le ha comprado a Francia aviones "Mirage" con el fin de compensar las pérdidas sufridas por las fuerzas armadas egipcias durante la guerra de 1973 contra Israel.

(Continúa en octava página)

Dimite el Gobierno DANES

Copenhague, 29. — El primer ministro danés, Poul Hartling, ha presentado hoy formalmente su dimisión a la reina Margarita, quien iniciará consultas con los dirigentes políticos para la formación de un nuevo Gobierno.

Actualmente se especula sobre quién de los dirigentes de los diez partidos existentes en Dinamarca podría ser el encargado para formar el nuevo Gobierno. Todas las miradas se centran en el dirigente del partido social democrático, Anker Joergensen, así como en Hartling.

El Gobierno liberal de Hartling fue derribado la pasada noche por un voto en el Parlamento. Apenas habían transcurrido tres meses desde las últimas elecciones.—Efe.

UNA BOMBA HIZO EXPLOSION en el Departamento de Estado norteamericano

LOS AUTORES DEL ATENTADO fueron extremistas de izquierda

Wáshinton, 29. — Una explosión originó grandes desperfectos en las oficinas del Departamento de Estado esta mañana, y una bomba sin estallar fue hallada en otra oficina gubernamental cercana, informa la policía.

La explosión del Departamento de Estado causó «grandes daños», informa la policía, pero no se produjeron incendios y nadie resultó herido.

Un empleado del Departamento dijo que la explosión se produjo hacia las 6,00 (hora española), en el tercer piso de la zona occidental del edificio.

La policía informó que un artefacto explosivo fue encontrado en unas oficinas cercanas.

Existen informes de que algunos medios de información habían sido advertidos por miembros del «Weather Underground» de que instalaciones del Departamento de Defensa serían atacadas con bombas en Wáshington y en Oakland (California).—Efe.

OCASIONO GRANDES DESPERFECTOS

Wáshington, 29. — La explosión de una bomba colocada por un grupo extremista en señal de protesta por la participación estadounidense en Indochina ocasionó grandes desperfectos en el tercer piso de la sede del Departamento de Estado esta mañana, pero no hubo que lamentar heridos.

La bomba hizo explosión en los lavabos de señoras. Destrozó los tabiques y averió un ascensor próximo, informa la policía.

Unos treinta minutos antes, una mujer telefoneó a las oficinas del «Wáshington Post» y dijo que una bomba estallaría en breve en el Departamento de Estado.

La comunicante se identificó únicamente como miembro del «Weatherman Underground» extremista de izquierda que se mostraron políticamente activos cuando las tropas estadounidenses permanecían en Vietnam.

Otro comunicante anónimo telefoneó diciendo que pertenecía al mismo grupo y advirtió que un explosivo había sido colocado en el edificio del Departamento de Defensa en Oakland (California).

No obstante, la búsqueda realizada no dio resultado alguno y no se produjeron explosiones.

El comunicante dirigió a los informadores mediante instrucciones a una cabina telefónica para recoger una carta. Contenía una serie de diatribas sobre la participación estadounidense en Indochina.

Los lavabos de señoras del Departamento de Estado, donde se produjo la explosión, están en una zona abierta al público durante el día. —Efe.

Trasladados a MADRID cuatro sacerdotes navarros

Pamplona, 29. — Han sido trasladados a Madrid y puestos a disposición de la Dirección General de Seguridad los cuatro sacerdotes detenidos el pasado lunes, a raíz de ciertas homilías pronunciadas en las misas del sábado y del domingo.

Wilson, en Canadá

Ottawa, 29. — El primer ministro británico, Harold Wilson, llegó anoche a Canadá para realizar una visita oficial de un día.

Este mediodía, Wilson tendrá un almuerzo de trabajo con el primer ministro canadiense, Pierre Trudeau y, después se dirigirá a Wáshington para entrevistarse con el presidente Ford.—Efe.

CANTARERO PRESENTA SOLICITUD DE ASOCIACION POLITICA

MADRID. — Don Manuel Cantarero del Castillo en la sede del Consejo Nacional del Movimiento, donde acudió para presentar solicitud para constituir la Comisión Organizadora de la Asociación Política, «Reforma Social Española». — (Foto Europa Press)

Somos casi cuarenta millones de españoles

UN DIEZ POR CIENTO RESIDE EN EL EXTRANJERO

Madrid, 29.—A una cifra de 39 millones se eleva el número de los españoles que actualmente viven en diversas partes del mundo, de los que casi un 10 por ciento, aproximadamente, tienen sus lugares de residencia en países extranjeros.

En Europa, la población laboral española ascendía, en cifras de 1973, a 1.100.000 habitantes. La mayor parte tenían su residencia en Francia, donde habitaban 661.000 de nuestros compatriotas. Los restantes principales países europeos con fuerte población laboral española eran Alemania federal, con 245.000 españoles; Suiza, con 102.000; Bélgica, con 52.000; Holanda, con 39.000 y Luxemburgo, con 31.000.

En el resto de los continentes habitaban 2.100.000 españoles, de los que más de la mitad, 1.100.000, tenían su residencia en la República Argentina. Otros países con importante población española eran, en 1972, Brasil, con 302.000; Venezuela, con 256.000; Méjico, con 52.000; Cuba, con 30.000; Marruecos, con unos 20.000; Canadá, con 14.000, Sto. Domingo, con 12.000.

Las cifras de movimiento migratorio han mantenido durante los últimos años, unos volúmenes cada vez más bajos. Así, mientras en 1969 el número de emigrantes fue de 20.045, y el de inmigrantes 13.736, en 1973, estas cifras eran, respectivamente, de 5.636 y 1.907.

En lo que se refiere a los datos de promedio de 1971-73, hay que destacar que Suiza, con un promedio de 53.582 emigrantes españoles anuales, fue el país que recibió una mayor mano de obra española. Figuran a continuación Alemania Federal, con 27.169; Francia, con 19.337 y Holanda, con 2.534 inmigrantes españoles al año.

Como proveedores de nuestra emigración continental hay que destacar, en promedio anual de 1971-73, que salieron de España 104.461 españoles, un 2,9 por mil habitantes del país. La mayor cantidad de españoles salen de Galicia, donde anualmente abandonan la región un 10,6 por mil habitantes, para salir con destino a los restantes países de nuestro continente.

Otras regiones que destacan como emisoras de emigración son Murcia, León, Extremadura y Andalucía. — Cifra.

EL ALCALDE EXPLICA LAS RAZONES DE SU DIMISION

(Información municipal, en segunda página)

M.C.D.2022

PALENCIA AL DIA

Abriendo puertas a "Fuentes Carrionas"

A la comarca norteña de «Fuentes Carrionas», le ha venido ocurriendo algo parecido a lo de nuestra catedral, que es «bella, pero desconocida». Quizá un vivir bastante tiempo en plan contemplativo, respecto a la publicidad de sus maravillas naturales, en el caso de la comarca, ha restado atenciones. Y ya sabemos que en estas cuestiones de parar mientes en algo y quedarnos cautivos de su encanto, que es un principio para mover la voluntad del visitante, la publicidad cuenta mucho. El viejo aforismo «el buen paño en el arca se vende», ha pasado a ser un tópico más del pasado.

Pero no sólo el encanto natural (que esta comarca lo tiene generosamente), atrae.

Ya sabemos que no todos los visitantes de cumbres o de pistas nevadas o de reservas caceras o de contemplación paisajística, sin más, se conforman con el escenario, como puede hacerlo un ferviente montañero enamorado verdaderamente de los espacios altos y abiertos.

Porque si, evidentemente, el escenario lo es mucho. No lo es todo. Que muchas contemplaciones y gozos de aquél, suelen estar condicionadas por dos cosas: unos accesos cómodos y una estancia confortable.

A través de las asambleas provinciales de Turismo, que se celebraron en Palencia, los ponentes recogieron estos condicionamientos, que suelen ser el A. B. C. de la potenciación de un panorama, por muy bello que naturalmente sea de por sí.

Se marcaron los jalones, se hicieron proyectos y empiezan a llegar las soluciones. Con la adecuación de accesos (todavía susceptibles de mejora y facilitar, lógicamente, que había mucho por hacer), empiezan a llegar las instalaciones residenciales. Aquí tenemos a la vista una, la más importante de aquella zona: El parador nacional de «Fuentes Carrionas», de Cervera de Pisuerga. Acabamos de ver su fotografía, publicada en nuestro anterior número, sobre este espléndido parador, de 1.300 metros cuadrados, con 80 habitaciones dobles, un presupuesto de más de 124 millones, montado con las más modernas exigencias del ramo hotelero y a punto de ser inaugurado (se prevé esta inauguración para el próximo mes de abril).

Viene poderosamente a reforzar la acreditada hostelería de la zona norteña. Y lo hace, con un acento agudo, como edificio destacado en su género.

Va a ser buen paso para esta «abrir las puertas» de «Fuentes Carrionas», para la visita y el disfrute.

Habrán de irse acompasando con otros necesarios que, sobre instalaciones deportivas, especialmente de telesquís y otras propias de las zonas alpinas y de las pistas nevadas, pueden ir facilitando este acceso, y desde luego, incitando su visita.

«Fuentes Carrionas», por tantos motivos, todos excelentes, debe dejar de ser pronto, la bella comarca desconocida para el «gran público», que el pequeño, el de los montañeros y palentinos amigos de nuestra geografía provincial, hace mucho que la lleva en su entraña.

Cien trabajos se han presentado al certamen de poesía convocado por el club «Alonso Berruguete», de esta capital.

Ya se sabe que este certamen, es uno de los destacados que, anualmente vienen celebrándose en Palencia, donde el «Juan de Baños» de hace años y el «Amaya» de Alar del Rey, como los convocados por Aguilar de Campoo, Velilla del Río Carrión, Dueñas, etc., con ocasión de sus fiestas, sentaron y siguen sentando cátedra del buen hacer.

En la presente ocasión, esta nutrida recepción de trabajos, confirma, una vez más, el arraigo de esta convocatoria y el interés que la misma despierta en los ámbitos poéticos nacionales.

Falta poco para que se sepa el fallo, pues el jurado se pronunció ayer noche sobre él.

REGISTRO CIVIL

NACIMIENTOS. — Francisco José Zumel Gutiérrez, hijo de José y de Valentina; María Isabel Eras Agundo, de Andrés y de Isabel-Dolores; Jairo Martínez Revilla, de Andrés y Pilar; María Yolanda Montoya Melendro, de Florentino y de Carmen.

DEFUNCIONES. — Delfina Gutiérrez Espinosa, de 89 años de edad; Pedro Fernández González, de 62; Amalia de la Fuente Plaza, de 76; Felicitas Antía Gómez, de 82 y Antonio Gómez Pajares, de 84.

Celebra sesión extraordinaria el Pleno del Ayuntamiento

El alcalde expuso las razones de su dimisión

Se acordó declarar lesivo para los intereses públicos municipales un acuerdo de la Comisión Provincial de Urbanismo, sobre un expediente de altura de edificio a construir

El martes, a las ocho de la noche celebró sesión extraordinaria el Pleno del Ayuntamiento.

Presidió el alcalde don Juan Ramírez Puertas, asistiendo los concejales señora Pallu Sopena, y señores Illera Paisán, Fernández Megino, Pérez Niño, García - Puente Llamas, López Santos, Delgado Delgado, Alamo Salazar, Porras García, Pérez Antolín, Gutiérrez Gallego, Giraldo Rodríguez, Anaya Gómez, Cisneros Matía, Aguayo Lorent, Izquierdo Sarró y De la Fuente Rodríguez, así como el secretario señor Valdés Méndez e interventor señor Tormo Ortiz.

Tras aprobada el acta de la sesión anterior, se pasó al siguiente orden del día:

CONTRIBUCIONES ESPECIALES DE ALUMBRADO. — Se expuso y aprobó el expediente de contribuciones especiales, por razón de los beneficios especiales derivados de la instalación de alumbrado público, en las calles Ruiz de Alda y adyacentes, por un total de 475.000 pesetas (el 50 por 100 del precio de adjudicación). El pago podrá hacer en dos plazos.

CONTRIBUCIONES ESPECIALES POR URBANIZACION. — Se expuso y aprobó el expediente de contribuciones especiales, por beneficio especial derivado de la ejecución del proyecto de urbanización del tramo de la calle General Mola comprendido entre Asterio Mañanos y Salvino Sierra, por un total de 915.418 pesetas, (el 50 por 100 del precio de adjudicación). El pago podrá hacerse en dos plazos trimestrales. Respecto a dos recursos elevados por dos propietarios con acera hecha, el señor Gutiérrez indicó si, en su día, se había señalado a los mismos, por el Ayuntamiento, línea, informándose que no, por no disponerse entonces de planes parciales de dicha zona urbana, a fin de fijar dichos niveles; por lo que, al estar las aceras hechas por los recurrentes, más altas que el nivel normal que habría de llevar el acerado general, no podían mantenerse.

PERSONAL. — Se vió una propuesta de la Comisión de Régimen Interior, sobre aplicación del complemento de dedicación especial, en su modalidad de prolongación de jornada a determinados puestos de trabajo (auxiliares, subalternos y técnicos), sobre consignación para gratificaciones a determinado personal, en el presupuesto para el ejercicio de 1975.

Sobre este particular, el presidente de la Comisión de Hacienda, señor López Santos, e interventor señor Tormo Ortiz, indicaron no haber dado el informe oportuno por no haberse pasado la consulta a los mismos.

Tras una explicación del secretario abunda en la misma la presidencia que indica que, dado que esta medida a tomar es previa a la formalización del presupuesto del presente año de 1975, todavía no realizado, dichos informes de la Comisión de Hacienda e Intervención serían requeridos preceptivamente al estudiarse y formalizarse aquél. El importe de estos complementos salariales, aumentarían de 4 a 5.000 pesetas mensuales los sueldos de los subalternos y los auxiliares, con un total de más de un millón de pesetas al año.

Fue aprobada la propuesta.

URBANISMO. — Fuera del orden del día y con carácter de urgencia, se dio cuenta al Pleno de un dictamen jurídico, realizado por los letrados de Valladolid, don Antonio Martín Descalzo y don Federico Sainz de Robles, sobre consulta hecha por el Ayuntamiento por un acuerdo tomado por la Comisión Provincial de Urbanismo de Palencia, con fecha 21 de diciembre de 1974, relacionado con un expediente de edificación promovido por doña Baldomera del Río Higuera, que afecta al plano de alturas de nuevas edificaciones para la ciudad, aprobado por el Ayuntamiento.

Por el secretario, señor Valdez Méndez, se da lectura al amplio informe emitido por dichos letrados al respecto, y, a la vista de los mismos, el Pleno, por unanimidad, acuerda lo siguiente:

1.—Declarar lesivo para los intereses públicos municipales el acuerdo adoptado por la Comisión Provincial de Urbanismo de Palencia, en sesión del 21 de diciembre de 1974 (contra el que votaron, en dicha fecha el alcalde de Palencia, presidente de la Diputación Provincial y arquitecto de la Delegación Provincial de la Vivienda) y por el que, subrogándose en la competencia del Ayuntamiento, concedía licencia de obras a doña Baldomera del Río Higuera. Se fundamenta esta declaración municipal en que el otorgamiento de esa licencia trastorna y perjudica gravemente el desarrollo de los planes de ordenación de la ciudad y supone la infracción de numerosos preceptos legales.

2.—Formular recurso ante la Jurisdicción Contencioso Administrativa, demandando la anulación del acuerdo declarado lesivo en el apartado precedente y designar a los letrados don Antonio Martín Descalzo y don Federico Sáinz de Robles, para defensa de la administración municipal y al procurador don José María Ballesteros Blázquez, para ostentar la representación de la misma.

LA DIMISION DE LA ALCALDIA-PRESIDENCIA. — A una interpelación del concejal señor Aguayo Lorent, la alcaldía-presidencia declara solemnemente que las causas de haber presentado la dimisión de su cargo de alcalde-presidente al gobernador civil de la provincia, se debe a dos únicas razones, que ya en diferentes ocasiones expuso a la primera autoridad provincial. Son:

1.—Estimar haber cumplido el trabajo que se propuso al hacerse cargo de la alcaldía-presidencia.

2.—Imperiosas razones de su propio trabajo profesional en Hacienda, por acumulación de trabajo en su departamento, que exigía, más cada día, una dedicación exclusiva por su parte a dicho despacho, que no podía retrasar.

«Cualquier otra razón —indica— me habría hecho dejar la alcaldía presidencia en el momento mismo de la dimisión, delegándola en el primer teniente de alcalde. No haberlo hecho y continuar rigiendo este cargo hasta la toma de posesión de mi sucesor, debéis entenderlo acorde con aquellas dos únicas razones antedichas».

Sin más asuntos, se levantó la sesión a las diez de la noche.

Campaña contra el Hambre

Hoy día 30, jueves, a las 7 de la tarde, en el Salón de Actos de San Lázaro, se celebrará una charla por un misionero venido de un objetivo de la Campaña del Hambre. Se invita a todas las Asociaciones y fieles de las Parroquias de San Lázaro y Santa Marina.

El día 31, viernes, a las 7 de la tarde, en el Salón de Actos de San Miguel tendrá lugar nuevamente la misma conferencia para los feligreses de San Miguel y Nuestra Señora de la Calle.

Casa del Movimiento

Celebró sesión plenaria el Consejo Local

Información para los excombatientes palentinos

En la sala de juntas de la Casa del Movimiento celebró sesión el Consejo Local, presidiendo su titular, el doctor Jesús Mateo Romero.

La sesión tuvo lugar el martes, día 28, a las siete y media de la tarde, asistiendo la casi totalidad de los consejeros locales.

Leída el acta de la sesión anterior, por el secretario del Consejo, Urbano Vaz del Toro, se aprobó íntegramente.

Se trataba de la primera sesión presidida por el nuevo jefe local y presidente del Consejo Local del Movimiento, Dr. Mateo Romero. Por esta circunstancia, el nuevo titular del Consejo pronunció unas palabras de saludo y de ofrecimiento a todos los consejeros, a los que asimismo solicitó ayuda y colaboración, para laborar lo más eficazmente posible, en las tareas de competencia del Consejo.

Ofreceremos oportunamente más amplia información del contenido de esta sesión, que finalizó a las nueve de la noche. No obstante hacemos ahora escueta referencia a los puntos tratados en la misma.

Vacante un puesto de consejero local, al ser nombrado jefe local del Movimiento (y, por lo tanto, presidente de dicho Consejo), Mateo Romero, se consideró la conveniencia de designar para cubrir tal puesto a un joven de la Asamblea Local Palentina de Jóvenes; asimismo se consideró si convendría nombrar a dos jóvenes, uno de cada sexo, con lo que la participación juvenil en el Consejo sería más amplia. Se cambiaron impresiones en lo que a la Secretaría de la Jefatura Local del Movimiento, se refiere, que ocupa en la actualidad el consejero local Abilio Calderón. El asunto quedó pendiente de resolución, a expensas de información del señor Calderón, sobre su voluntaria continuidad o renuncia a dicho cargo.

Fue elegido vicepresidente del Consejo Local el consejero señor Arconada. A continuación se cambiaron impresiones sobre diversas cuestiones relacionadas con la vida ciudadana de Palencia, destacando la conveniencia de eliminar el actual basurero municipal, para sustituirlo por un crematorio, asunto en el que —según se manifestó en esta sesión, y ya es conocido— se ocupa actualmente el Ayuntamiento de Palencia; intensificar la acción para la desaparición de perros callejeros en la ciudad.

Por último, el presidente del Consejo Local manifestó que todas las tardes de días laborables estaría en su despacho de Jefatura Local, en la Casa del Movimiento, desde las siete y media, para cualquier consulta, información o cambio de impresiones con los consejeros locales. Pidió a los consejeros la propuesta de temas o sugerencias motivo de estudio por el Consejo, para posteriores consideraciones sobre los mismos.

Con ello se dio por finalizada la sesión.

DE INTERES PARA LOS EXCOMBATIENTES PALENTINOS

La Dirección Provincial de Excombatientes, en Palencia, tiene a disposición de todos los excombatientes palentinos interesante información, que facilitará en su sede de la Casa del Movimiento.

A tal efecto, los excombatientes palentinos pueden pasar por la Delegación Provincial de Excambatientes, en la planta segunda de la Casa del Movimiento, los días laborables, en las horas matinales de atención al público, y asimismo por la tarde, a partir de las siete.

Interesa que tal información sea recabada por los excombatientes todo lo antes posible.

UNA ATREVIDA COMEDIA DE HUMOR E IRONIA

¡¡Lo más divertido de su vida!!

ESTRENAMOS EL VIERNES

CINE REY DON SANCHO

Sesiones 5 - 7'45 - 10'30 noche

Cartelera

TEATRO PRINCIPAL

HOY, 5-7'45 y 10'30 noche

Una gran película policiaca que comenta ya Palencia

«NUEVA MODA EN EL CRIMEN»

(Mayores 18 años)

CINE REY D. SANCHO

HOY, 5-7'45 y 10'30 noche.

UNICO DIA

George Martin y Mónica Trober en

«DEMASIADOS MUERTOS PARA TEX»

El aventurero que hizo temblar el Oeste

Mayores

CINE ORTEGA

5, 7'45 y 10'30, (se ruega puntualidad).

Mayores 18 años

Turi Ferro y Agostina Belli, en:

«VIRILIDAD A LA ITALIANA»

en TODD-AO

Una derrota y una victoria al mismo tiempo; porque el honor de su hijo queda a salvo

CINE AVENIDA

Desde las 4. 18 años

«AMOR MIO, AYUDAME»

y

«LA FAMILIA CROMPTON»

CINE PROYECCIONES

Desde las 4. Mayores 14 años y menores con tutores

«AMIGOS HASTA LA MUERTE»

y

«LOS HERMANOS MARX EN EL OESTE»

CALIFICACION MORAL

«Nueva moda en el crimen» (3R). «Los nuevos españoles» (3R). (Virilidad a la italiana» (4); «Demasiados muertos para Tex» (3); «Amor, ayúdame» (s. c.); «La familia Crompton» (3); «Amigos hasta la muerte» (3); «Los hermanos Marx en el Oeste» (2).

†

EL SEÑOR

D. Paulino Benelte Gutiérrez

(Jubilado de la Renfe)

Falleció en Palencia

El día 29 de enero de 1975

A los 83 años de edad

Después de recibir los S. S.

D. E. P.

Sus apenados hijos Consuelo, Felisa, Manuel, Eustaquio, Antonio y Florencia; hijos políticos Vicente García, Jesús Pastor, Teófila León, Dolores Hernández y Carmen Castro; hermano político, nietos, bisnietos, sobrinos y demás familia,

Suplican una oración

Suplican una oración por su alma.

Funeral y conducción: Día 30 a las 11 de la mañana.

Misa de familia: Día 30 a las 12,30 de la mañana.

Iglesia parroquial: San José.

Casa mortuoria: Hospital provincial.

Casa doliente: Avda. San Telmo-Casas Caja Ahorros, núm. 32, primero.

Sta. Lucía, S. A. Cía. Seguros. P. F., Ntra. Sra. de la Calle.

Cuatro Cantones

Todo llega...

Todo llega, en Palencia.

...Hasta las marquesinas en las paradas del Servicio de autobuses urbanos.

De todas formas sí que ha sido un poco amplia la espera. Hace un buen puñado de meses que en esta misma sección comentábamos la buena nueva de que Palencia contaría con marquesinas en las usuales paradas de los autobuses.

Lo comentábamos con la correspondiente satisfacción, pues Palencia es lugar en el que se suelen dar cita las acciones extremas de los elementos, y en verano hay días de sol calcinante, como en invierno abundan las jornadas de la lluvia y del frío. Y para todo son buenas las marquesinas; no solo para librarnos de los rigores del sol, en estío, aunque las esperas en tales paradas no sean largas, sino asimismo para resguardarnos de la lluvia, del viento o sencillamente del frío en los inviernos.

Desde que comentábamos aquella noticia anunciando las marquesinas, «ya ha llovido», como por acá decimos; pero por fin las marquesinas llegaron. Algo parecido sucedió en Palencia con la venida de los semáforos; el tiempo transcurrió en amplitud desde que se tomó el acuerdo municipal de montar estas señales necesarias en la ordenación urbana del tráfico, hasta que el juego y el guiño de las luces rojas, verdes y amarillas se hicieron realidad a la vera de calzadas y paseos ciudadanos.

...Y como llegaron (aunque tardando) los semáforos, ahora han llegado las marquesinas.

Por acá —tierra de gentes esperanzadas y conformistas— solemos decir que «nunca es tarde, si la dicha es buena»; y a fe que aquí eso de la dicha «buena» no es un lugar común, sino una realidad como una montaña. Las marquesinas han tardado, pero los palentinos estamos ya perdonando el pecado de esa tardanza, porque (al menos por lo que se va viendo en su montaje) estas marquesinas parece que valen la pena.

He aquí que acaba de cubrirse otra meta interesante en el Servicio de Autobuses urbanos; los peatones ya no estarán tan desangelados para esperar el vehículo, aunque a veces estén en solitario; ya la configuración de la marquesina viene a ser una discreta compañía y parece que la espera se hace más llevadera cuando nos parece que los cinco minutos que transcurren se están convirtiendo en largo espacio de tedio o de impaciencia.

Las marquesinas han llegado, y a los que tenemos el cotidiano oficio de comentar, glosando el acontecimiento nuestro de cada día, se nos escapa de las manos un tema, que en más de una ocasión dió contenido a estos comentarios.

Pero no importa; en el propio Servicio de Autobuses urbanos continúa habiendo temas.

Por ejemplo, en Palencia, no acabamos de entrar por el aro, en eso de hacer «colas» para tomar el vehículo, en las paradas en que el contingente de viajeros es importante y en determinadas horas punta. Hay paradas en las que a horas normales no hay ni un solo viajero esperando. Pero hay paradas en las que en las horas clave llegan a contarse más de una veintena de usuarios del servicio; y es aquí donde valió la pena hacer «colas», para evitar que impere la ley del más fuerte y entren los primeros aquellos que primero llegaron a la parada.

Otro tema puede ser —por ejemplo— el de no fumar en el interior de los vehículos; pero de esta cuestión hemos comentado no hace mucho tiempo.

Interesaría, en algunas horas fundamentales, intensificar el servicio del itinerario número «1», ya que quedó mutilado hace ya tiempo con la desaparación del autobús para el itinerario «5», que se paseaba también a lo largo de la Calle Mayor.

...En fin, sin salirnos de los autobuses urbanos, no faltan temas. Pero de ello ya podremos irnos ocupando más adelante.

Por el momento nos importaba únicamente el comentario gozoso de la llegada de las marquesinas; y ésto ya acabamos de hacerlo

Por ahora, ya es bastante; que en Palencia todo llega..., hasta las tan esperadas marquesinas.

LETRAS DE LUTO

Confortado con los Santos Sacramentos, ha entregado su alma a Dios en Palencia, don Antonio Gómez Pajares.

Destacó el finado por su laboriosidad e iniciativa personal, trato sencillo y afable y caballerosidad personal, que le granjearon generales aprecios.

Expresamos nuestro pésame a sus apenados hijos Fernando, Celia y Clara Gómez Cardeñoso; hijos políticos, nietos, sobrinos y demás familia.

—Tras recibir los Auxilios Espirituales, descansó en la Paz del Señor, en Herrera de Pisuerga, don Honorio Pedrosa Benedo, a los 72 años de edad.

Proverbiales fueron en el finado su trabajadora conducta, sencillez personal y hombría de bien, que le hicieron merecer el afecto de cuantos le conocieron.

Testimoniamos nuestra condolencia a sus apenadas hijas Hermana María Natividad (Religiosa de la Compasión) y Leonisa; hijo político; nietos Rafael, José María y Ana María; hermanos políticos, primos y demás parientes.

—A la avanzada edad de 83 años, ha fallecido cristianamente en Palencia, don Paulino Benelte Gutiérrez, jubilado de la RENFE.

Dotado de caballerosas dotes personales y destacado por su laboriosa dedicación y cordialidad de trato, el finado gozó de generales aprecios.

Hacemos presente nuestro sentimiento a sus apenados hijos Consuelo, Felisa, Manuel, Eustaquio, Antonio y Florencia; hijos políticos, hermano político, nietos, bisnietos, sobrinos y otros familiares.

Ayuntamiento de Velilla del Río Carrión

Subasta de 109 robles, 5 bayas y 75 estéreos de leña. Precio Base 82.125 pesetas. Proposiciones hasta el 2 de febrero de 1975. Pliego condiciones en la Secretaría Municipal.

Casa de Cultura

Hoy, actuación del "Orfeón burgalés"

Dentro de los actos habitualmente programados a lo largo del Curso, por la Casa de Cultura, hoy jueves, día 30 de enero, actuará el Orfeón Burgalés en una audición que tendrá lugar a las ocho de la noche.

El Orfeón Burgales ofrecerá el siguiente programa:

Primera parte: "Ave María", de Arcadelt; "O Magnum Misterium", de Tomás Luis de Victoria; "Dadme albricias, hijos de Eva", y "¿Con qué la lavaré?", anónimos del siglo XVI; "Matona mía cara", de Orlando di Laso; "Ige Herouvimy" (liturgia ortodoxa rusa), de Bortniansky; "S'Nami Bog" (liturgia ortodoxa rusa), anónimo del siglo XIX; "Cielo", negro espiritual, de Josly, y "New Bor Again", negro espiritual, de Kuykendall.

Segunda parte: "Espumas", canción colombiana, anónima; "A la orilla de un palmar", canción mejicana, de Ponce; "Son de la loma", canción cubana de Jaramillo; "Rosa amarela", canción brasileña, de Villalobos; "No llores, ne", canción asturiana, de Echevarría; "Ruisignol", canción catalana, de Pérez Moya; "Negra sombra", canción gallega, de Montes; "Morenita", canción castellana, de Amoreti, y "Penaces tú", habanera, de D.o Vital.

La entrada es libre, sin necesidad de invitación. Presentará al Orfeón Burgalés la directora de la Casa de Cultura, María Victoria Sanz Osset.

†

EL SEÑOR

D. Antonio Gómez Pajares

FALLECIO EN PALENCIA EL DIA 28 DE ENERO DE 1975

Después de recibir los Santos Sacramentos

— D. E. P. —

Sus apenados hijos Fernando, Celia y Clara Gómez Cardeñoso; hijos políticos Petra Aparicio Herrero y Daniel Retuerto Melendre; nietos, sobrinos y demás familia,

Suplican una oración por el eterno descanso de su alma.

Funeral: Tuvo lugar, ayer día 29, a las cinco de la tarde y a continuación la conducción del cadáver al cementerio de Ntra. Sra. de los Angeles.

Misa de familia: Ayer, día 29, a las ocho de la tarde.

Iglesia Parroquial: San Lázaro.

Casa mortuoria: C/. Empedrada, núm 8, 4.º.

Pompas Fúnebres: "Ntra. Sra. de la Calle"

M.C.D.2022

Gesfide, S.A.

Sociedad Gestora de Fondos de Inversión Mobiliaria

Domicilio Social: García Ximénez, nº 4, PAMPLONA (NAVARRA)
Oficina Principal: Avenida del Generalísimo Franco, 600, BARCELONA-11

Inscrita en el Registro Especial de Sociedades Gestoras de Fondos de Inversión Mobiliaria del Ministerio de Hacienda con el número 18.

Se complace en comunicar a sus clientes, amigos y público en general, la constitución de:

multifondo MPI

Fondo de Inversión Mobiliaria*

que se efectuó el día 13 de Enero de 1.975 en Barcelona, del que será depositario el

BANCO DE NAVARRA

Domicilio Social: García Ximénez, nº 4 PAMPLONA (NAVARRA)

*Para la constitución de este Fondo, cuyo patrimonio inicial es de 1.000.000.000 de pesetas, se ha recibido dictamen vinculante favorable para su Reglamento de Gestión del Ministerio de Hacienda fecha 19 de Octubre de 1974

Aprobado por la Dirección General de Política Financiera del Ministerio de Hacienda con el núm. 1, en fecha 3.1.75

MPI

compañía de inversiones s.a.

Entidad distribuidora de participaciones de Multifondo MPI, Fondo de Inversión Mobiliaria

Inscrita en el Registro Mercantil de Barcelona, al Tomo 1.723, Libro 1.149, Hoja 15.567, Folio 10, Sección 2, Inscripción 1.

Capital Social: 150.000.000 de pesetas (totalmente desembolsado)
Número de Accionistas: 825
Domicilio Social: Avenida Generalísimo Franco, 600 - BARCELONA-11

Oficina Principal:
BARCELONA, Avda. Generalísimo Franco, 463 bis 2º, 3ª
Tels. 239.88.00/03/05 - 321.34.50/54/58/62

Oficinas en España:
ALCOY, Oliver, 29 - Tel. 52.11.97
BARBASTRO, Avda. Ejército Español, 5 - Tel. 31 16 31
BENAVENTE, Sancti Spiritus, 14 - 1º dcha. - Tel. 63.06.67
BILBAO, Joaquín Zuazagoitia, portal B - Planta Comercial - Tel. 41.02.37
BURGOS, Vitoria, 17 - 5º - 502 - Edificio Edinco - Tel. 20.91.56/57
CALAHORRA, Cavas, 21 - Tel. 13 06 46
CARTAGENA, Montanaro, 7 - 1º D - Tel. 50.39.63
CASTELLON, Huerto Sogueros, 1 dpcho. 2º - Tel. 21.47.59
CIUDAD REAL, Plaza Alférez Provisional, 1 - 1º - Tel. 21.29.61
CORDOBA, Concepción, 4 - 1º A - Tel. 22.43.57
CUENCA, Avda. José Antonio, 14 - 4º B - Tel. 22.19.96
EL FERROL DEL CAUDILLO, Galiano, 39 - 1º - Tel. 35.84.58
GANDIA, Abad Sola, 37 "Edificio Torre Porta"
GERONA, Avda. Jaime I, 29 - 4º 3ª
GIJON, Donato Argüelles, 4 - 1º - Tel. 35.47.58
GRANADA, Cº. de Ronda, 65 - 1º dpcho. 12 - Tel. 25.13.74
GUERNICA, Carmelo Echegaray, 6 - Tel. 85.07.01
HUELVA, Avda. Generalísimo, 3 bjos. dcha. - Tel. 22.48.00
IBIZA, Avda. Isidoro Macabich, 36 - 4º 1ª - Edificio Mediterráneo - Tel. 30.03.22
INCA, Juan Seguí, 9 entlo. 1ª
JAEN, Avda. Generalísimo, 20 - 5º dcha. B - Tel. 21.17.21
LA BAÑEZA, Avda. Primo de Rivera, 54 - 2ª - Tel. 64.14.24
LA CORUÑA, Del Arco, 11 - Fte. San Andrés - Tel. 22.35.47
LAREDO, Garelli de la Cámara, 1 - Planta Comercial - Tel. 60.58.31
LAS PALMAS, Galicia, 32 - Depto. 24 - Planta principal - Tel. 26.99.16
LEON, Avda. José Antonio, 8 - 2º B - Tel. 22.12.45
LERIDA, Pza. Ricardo Viñes, 9 bjos. - Tel. 23.36.46
LOGROÑO, Muro de la Mata, 5 - 3º - Tel. 22.32.03
LUGO, Chantada, 26 - 2º D - Tel. 21.16.58
MADRID, Quintana, 16 - 18 - Tels. 241.92.80/88/89
MAHON, Pza. Retiro, 18 - 1º
MALAGA, Trinidad Grund, 2 - 5º - Tel. 21.10.05
MERIDA, Avda. José Antonio, 12 - Tel. 30.16.67
MURCIA, Camilo Alonso Vega, - Edificio Cónsul, 4º B - Tel. 23.65.62/66
ORENSE, Florentino Cuevillas, 11 - Tel. 21.15.77
OVIEDO, Posada Herrera, 6 dpcho. 7 - Tel. 22.07.82
PALENCIA, Manuel Rivera, 12 - Tel. 72.75.75
PALMA DE MALLORCA, Avda. Alejandro Rosselló, 49 - ático G - Edificio Minaco Tel. 21.25.24
PAMPLONA, Conde Rodezno, 8 - 8º Tel. 23.31.84
PONFERRADA, República Argentina, 8 entlo. dcha. - Tel. 41.38.13
PUERTOLLANO, Avda. Mártires, 2 apto. 5 - Tel. 42.06.45
QUEL, General Mola, s/n.
REINOSA, Pza. General Diaz Vicario, 3 - 1º - Tel. 75.15.43
SALAMANCA, Zamora, 26 - 1º - Tel. 21.44.17
SAN SEBASTIAN, Prim, 14 -4ºC - Tel. 42.90.47
SANTA CRUZ DE TENERIFE, Teobaldo Power, 21 - 1º planta - Tel. 24.16.62
SANTANDER, Burgos, 11 - 1º 4ª - Tel. 23.79.10
SEGOVIA, Avda. Fernández Ladreda, 10 - 4º - Tel. 41.48.32
SEVILLA, Buiza y Mensaque, 14 - Tels. 21.37.80/21.39.14
SORIA, Saguntо, 12 - 4º A
TARAZONA DE LA MANCHA, Virgen, 4 - Tel. 80
TARRAGONA, Rbla. San Carlos, 18 - pral. - Tel. 20.24.02
TOLOSA, Avda. Generalísimo, A - 1º - Tel. 66.19.49/66.12.20
VALENCIA, Pintor Sorolla, 3 - 7º 3ª - Tels. 21.20.83/22.41.29
VALLADOLID, De la Pasión, 13 - 2º - Tel. 22.97.41
VICH, Rbla. del Carmen, 49 entlo. - Tel. 889.13.27
VIGO, Uruguay, 2 - 3º dcha. - Tel. 22.72.67
VITORIA, Siervas de Jesús, 29 - 1º oficinas 19-20 - Tels. 21.79.24/21.77.12
ZAMORA, Traviesa, 6 - 3º - Tel. 51.24.62
ZARAGOZA, Arzobispo Doménech, 7 bjos. - Tel. 21.60.36

PULIDO

M.C.D.2022

Recuerdos viejos

Defensa de la agricultura castellana

● «Semana grande» de cine en el PRINCIPAL

● Un sueño: el ensanche de la ciudad

Hace 75 años

28 DE ENERO DE 1900

De madrugada comenzó a nevar sobre la ciudad y los copos cayeron abundantemente a lo largo de toda la jornada. Las calles estaban intransitables y fueron muchos los palentinos que ni las pisaron durante el día, recluídos en casa. Por eso apenas había noticias.

De las cuatro planas del periódico, casi tres se dedicaban a hacerse eco del discurso, que el diputado palentino, don Abilio Calderón Rojo, había pronunciado en el Congreso para defender una enmienda en el debate sobre los presupuestos. La intervención de don Abilio era toda una defensa de la agricultura castellana, proscrita y olvidada una vez más en las previsiones presupuestarias del país. Causaron sensación unas cifras comparativas ofrecidas en su discurso, según las cuales se demostraba que Palencia pagaba por habitante en concepto de «rústica y pecuaria» más que cualquiera otra provincia española; «tocaban» nuestros antecesores a 8'80 pesetas, y la media nacional apenas si sobrepasaba las 5 pesetas. También aprovechó don Abilio su intervención en el Congreso para llamar la atención sobre la perentoria necesidad de que el canal de Castilla pudiera ser aprovechado para el riego.

Y hablando de contribuciones y de impuestos, digamos que existía cierto malestar en el país, porque el ministro de Hacienda, Villaverde, había anunciado la imposición de uno nuevo y bastante fuerte sobre las barajas.

Al cambiar a los presos de cárcel, la vieja quedó vacía; entonces se discutió en el Ayuntamiento la conveniencia de establecer la academia municipal de Música en la cárcel vieja. Pero no hubo acuerdo.

Hace 50 años

28 DE ENERO DE 1925

Sin apenas «solución de continuidad», el Teatro Principal pasó de su «semana de la zarzuela» a la que los periódicos llamaban «semana grande» del cine. Se anunciaban abonos para todas las películas, a 5 pesetas la butaca y a 25 los palcos. Entre las cintas programadas llamaban más la atención «La revoltosa», porque había sido filmada por el artista palentino Luis R. Alonso, y «La gitana blanca», protagonizada, nada menos, que por Raquel Méller; completaban el programa «Los héroes de la calle», «Kean, el genio», «A fuerza de arrastrarse» y «Las hijas del dolor».

Por su parte, el «Novedades» también anunciaba un acontecimiento: la próxima proyección de «Homenaje al Rey», reportaje en el que «salía» la representación palentina, que había participado de los actos celebrados en Madrid.

Tuvo particular resonancia la inauguración de la oficina del Banco Español de Crédito, que se instalaba en Villada, en unos locales de los soportales de la Plaza Mayor, bajo la dirección de don Inocencio Chico. Con tal motivo, la entidad acordó abrir libretas de ahorro con 10 pesetas a cuantos niños y niñas nacieran en Villada durante el mes de febrero.

En presencia del delegado gubernativo, se celebró en Santa Cecilia la elección de alcalde, por renuncia del titular, don Mariano Hermoso. Votaron los concejales y resultó elegido don Ignacio Martín, cuya esposa, doña Gregoria Rosales, ofreció a todos un espléndido refresco.

Por último, digamos que en San Román de la Cuba se inauguró el alumbrado eléctrico, con gran júbilo del vecindario.

Hace 25 años

28 DE ENERO DE 1950

Reunión de la comisión municipal permanente, con dos cuestiones de interés periodístico. La una, la renuncia a la tenencia de alcaldía de don Francisco Benita Molina; la otra, problemas de ensanche de la ciudad.

El señor Benita Molina, que era primer teniente de alcalde, renunció al cargo municipal por haber sido nombrado magistrado del Tribunal Central de Trabajo en Madrid. Para sustituirle fue designado don Rodolfo Pérez de Guzmán.

En cuanto al ensanche de la ciudad era opinión general, que las posibilidades urbanísticas de Palencia «morían» estranguladas por el ferrocarril y el río. Entonces el Ayuntamiento acordó pedir al Ministerio de Obras Públicas que designara técnicos, que juntamente con los de la RENFE, Dirección General de Agricultura y Colegio de Arquitectos de Palencia estudiaran las fórmulas más convenientes para cambiar el emplazamiento de las vías y ganar espacio para el ensanche de Palencia.

Y ya que del Ayuntamiento hablamos, digamos que por orden suya dieron comienzo las obras de preparación para sembrar árboles en las márgenes del Carrión desde «La pesquera» hasta «El cuérnago».

El Centro Sindical "Virgen de la Calle" celebrará la fiesta patronal de SAN JUAN BOSCO

Con diversos actos, el jueves y viernes de la actual semana

El próximo día 31 de enero, viernes, se celebra la fiesta de San Juan Bosco, Patrono —entre otros— de los estudiantes de Formación Profesional.

Con tal motivo, el Centro Sindical de Formación Profesional «Virgen de la Calle», de Palencia, ha organizado diversos actos, que comenzarán la víspera de la fiesta principal, hoy jueves, día 30.

Primeramente, a las diez de la mañana, hoy lunes, día 30, se celebrarán las fases semifinales del campeonato de ajedrez. A continuación, a las diez y media, en el centro sindical (como en la actividad anterior), tendrán lugar las semifinales y final del campeonato de tenis de mesa. A continuación, a las doce menos cuarto, en el Campo de la Juventud, se llevará a cabo una prueba de campo a través. También en el Campo de la Juventud, y a las doce, partidos de fútbol y balonmano, entre selecciones de alumnos del centro «Virgen de la Calle». Por la tarde, en el campo del centro sindical, concurso de pruebas, con carreras de sacos, carreras de lentitud en bicicleta, cucañas, etc.

El viernes, día 31, festividad patronal de San Juan Bosco, habrá misa en San Lázaro, a las once y cuarto de la mañana.

Terminada la misa, y a las doce, en el recinto del cine «Los Luises», proyección cinematográfica, con el filme «El correo del Zar». En el descanso de esta proyección se procederá a la entrega de premios a los ganadores de los campeonatos deportivos y del concurso literario «San Juan Bosco», que también este año ha sido convocado.

Por la tarde, a las siete y media, habrá baile estudiantil, en la Sala «Monterrey».

Empresa Constructora

para trabajar en la provincia de León necesita:

— Administrativo de obra con experiencia en almacenes.

— Soldadores.

Dirigirse a:

C. D. Calle Cid, 4 y 6, cuarta planta, Madrid-1. (León-5.318).

Sociedad Filarmónica

Magnífico concierto del Quinteto de Viento "CARDINAL".

Siempre que por los entrañables lazos familiares que nos unen tenemos que ir a Burgos, decíamos que estábamos encantados por la cantidad de conciertos musicales, exposiciones pictóricas, etc., que en la «caput-castellae» se celebraban durante nuestras frecuentes estancias.

Pero actualmente hay que reconocer que Palencia al menos en cuanto a la celebración de recitales musicales se refiere, ha superado con creces a dicha ciudad hermana. En una palabra, que musicalmente hablando estamos en «Primera División». Véase qué capital de provincia de tercer orden es capaz de celebrar u organizar cuatro conciertos en seis días; como en nuestra ciudad ha ocurrido (el día 21, el gran guitarrista Segundo Pastor, en nuestra Sala de Cultura; el 22 el dúo Eva Graubin, violinista y Roberto Bravo, pianista en la Caja de Ahorros; el 26, también en la Casa antes mencionada, nuestra Banda de Música y el 27, el Quinteto de Viento Cardinal, igualmente en la citada Casa). Podemos incluir sin desdoro a nuestra Banda Municipal, a la que encontramos muy nutrida ahora, con la inclusión de varios de sus educandos sobre todo en la cuerda de clarinetes, trompetas, fliscornos y caja o percusión. Muy bien por el maestro Díez Vidal, quien nada más llegar a Palencia, se incorporó a las filas de la Filarmónica, dándonos su nombre y el de su distinguida esposa para reforzar nuestros escasos ingresos, con los que parece casi imposible podamos ir tirando, como suele decirse. Menos mal que la Comisaría General de la Música, de la Dirección General del Patrimonio Artístico y Cultural del Ministerio de Educación y Ciencia nos distingue a los filarmónicos palentinos, patrocinando casi la mitad de los conciertos que se celebran como el del lunes, que, como ya hemos dicho, se celebró en el Aula de la Caja de Ahorros y Monte de Piedad otra de las entidades que nos protegen, no exigiéndonos remuneración alguna por el uso de sus hermosos locales. Muchas gracias señor Gusano y Consejo de la misma. ¿Cómo si no podríamos en Palencia escuchar a éstos conjuntos como el que tuvimos la dicha de efectuarlo ahora? Nada menos que el ya célebre Quinteto de Viento Cardinal. Dicho quinteto está formado por Andrés Carreres (flauta); Salvador Tudela (óboe); Vicente Peñarrocho (clarinete); Francisco Vialcanet (fagot) y Francisco Burguera (trompa), todos ellos solistas de la Orquesta Nacional de España. El primero que posee una flauta de plata, valorada en más de pesetas 100.000, que tuvo la bondad de mostrarnos posee o saca un sonido tan puro como el cristal. El óboe y clarinete, suenan tan bien como si fueran violines. El fagot, saca un sopido como un cello y el trompa, sonó como si fuera de terciopelo. ¡Qué excelentes intrumentistas todos ellos, qué cuadratura musical la suya y cómo sienten todas las obras que interpretan. ¡Qué labio y qué embocadura!

En cuanto al programa que nos ofrecieron constó en la primera parte del Divertimiento número 9 en cuatro tiempos del romántico Mozart, seguido del «Quinteto en SI bemol número 1, Op.56» del compositor F. Danzi, contemporáneo del genial músico de Bonn, Beethoven del que pudimos observar tiene ésta composición ciertas reminiscencias. También en cuatro tiempos, gustándonos mucho el diálogo entablado en el Minué por el oboe y clarinete, que sacaron impecable estos grandes artistas e instrumentistas, a los que acompañaron muy bien el resto de sus compañeros; el flauta, fagot y trompa. En la segunda parte, nos afrecieron la «Suite para instrumento de viento, de Lefebvre, compositor francés de finales del pasado siglo y las «Tres piezas para quinteto de viento», de Francisco Cales Otero, catedrático de contrapunto y fuga del Real Conservatorio de Madrid y actual Comisario de la música, nombrado por el gobierno en sucesión del Padre Sopeña.

De los tres tiempos de que consta, nos agradó grandemente el Aria y el primer tiempo, de corte ultramoderno, sin despreciar el rondó final.

En fin, que pudimos comprobar que Cales Otero, es un gran compositor contemporáneo que, como es lógico, pone a prueba de los instrumentistas sus grandes conocimientos de contrapunto y fuga, además de la melodía tan bien lograda por éste mencionado gran músico. El grato y magnífico concierto finalizó con «Tres piezas breves» del compositor francés J. Ibert, nacido a principios del actual siglo y fallecido hace dos años nada más. Las fuertes y cálidas ovaciones del nutrido número de asistentes obligaron a este notable quinteto a regalarnos un bis: «Pequeña Gavota» del compositor francés Balay. Una pura delicia para el oído como resultó este magnífico concierto. Así se lo hicimos constar a los componentes de tal notable agrupación que tuvieron que salir nada más finalizar el recital para Madrid a fin de tomar parte en los ensayos del día siguiente de la Orquesta Nacional de España, que bajo la batuta del burgalés Guillermo Frubert ha sido contratada para dar siete conciertos en la China Popular siendo el primero de ellos en Hong-Kong, ciudad ésta que los ya buenos amigos del quinteto manifestaron no conocer, lo mismo que les pasaba con Palencia, cuyos monumentos elogiaron mucho conociendo sin embargo Tokio y otras ciudades famosas de todo el mundo. Os deseamos un buen viaje, queridos amigos solistas de la famosa Orquesta Nacional de España.

Argentino Bleve

INTERESA ADQUIRIR UNA

LOCOMOTORA DE GAS-OIL

en estado de funcionamiento, para trabajar en el interior de la mina, de las características siguientes:

Potencia: De 30-60 C. V.
Ancho de vía: 750 mm.
Altura máxima: 2 m.
Ancho máximo: 1,6 m.

Los interesados pueden dirigirse a:

«AGRUPACION MINERA»

MINAS DE DICIDO — CASTRO URDIALES. (SANTANDER)

CRONICA DE ASTUDILLO

Obra Sindical. - Previsión Social. - Curso de Seguridad e Higiene del Trabajo

Se ha impartido en esta villa un curso de enseñanza de Seguridad e Higiene en el Trabajo, en el que han participado, en calidad de alumnos, treinta trabajadores de la agricultura. Este ha sido uno más (si que bien fructífero) de los organizados por la Obra Sindical de Previsión Social, en colaboración con el Gabinete Técnico de Seguridad e Higiene del Trabajo.

El profesorado del curso, en el que se abordaron diversos temas relacionados con la problemática de los accidentes laborales y su prevención, estuvo integrado por don Agustín Adán Vallejo, director provincial del Secretariado de Asuntos Económicos de la Organización Sindical; don Angel Casas Carnicero, especialista en Endocrinología; don José Manso Salvador, ingeniero, y don Luis Pinela Roda, perito agrícola, los tres colaboradores del Gabinete Técnico Provincial de Seguridad e Higiene del Trabajo; don Pablo Pérez Llorente letrado sindical, y don Antonio Encina Losada, traumatólogo.

Tras la conferencia de este último, tuvo lugar la clausura del curso en Astudillo, por parte de don Vicente Villagrá Blanco, director provincial del Secretariado de Promoción y Asistencia, quien ostentaba la representación del delegado provincial de la Organización Sindical, y a quien acompañaban el presidente del Consejo Provincial de Trabajadores don Ramón Sáiz Gómez; don Pablo Pérez Llorente, en calidad de director de la Obra Sindical-Previsión Social. Siendo todos estos distinguidos visitantes acompañados por el alcalde señor Sendino y demás autoridades locales.

En su intervención el señor Villagrá agradeció su colaboración a todos los que de algún modo han intervenido en la organización y desarrollo del curso, felicitando a los cursillistas por el interés, aprovechamiento y constancia demostrados a lo largo del mismo. Creednos que ha sido para nosotros un impacto gratísimo pulsar diariamente vuestra atención y aprovechamiento, llevándonos un grato recuerdo de este curso.

El cronista preguntaba a los oradores, de los resultados prácticos que las estadísticas acusan. Es difícil concretar, pero insistiendo en el aumento de población, la mayor actividad y el no aumento, en número de accidentes en el trabajo, son detalles halagüeños que demuestran que todos hemos salido beneficiados y mucho más el productor. Seguiremos con la práctica de propaganda y acusaremos, cada etapa, mejores perspectivas. Así sea en bien de todos.

Como colofón, con asistencia de profesores, visitantes, cursillistas y autoridades, se sirvió en el parador «El Cauro», un vino español. Estos vinos, ya menos criticados, sirven para ligar afectos muy útiles, cuando más altos sean los asistentes, porque se inician afectos que al discurrir las funciones en los cargos valen de mucho. Y sino que lo cuente Fraga Iribarne, cuando acudió con el Caudillo en su última visita a Palencia.

ALEJANDRO MIERES BUSTILLO. — Hemos recibido y leído, con particular agrado, el folleto nacional de Museos y Exposiciones, dedicado a nuestro paisano y a su pintura. No es la primera vez que nos ocupamos de este triunfador de lo abstracto en cuyos cuadros, como apunta su presentador, hay una luminosidad cautivadora. Cuadros que en su aspecto lumínico, se mueven, por lo que hasta a los más profanos, causan particular sensación.

Desde 1960 en el que Mieres estrena su estilo, ha ido perfeccionándose, hasta llamar la atención nacional. Una vez más felicitamos a nuestro paisano y le deseamos positivas y triunfales exposiciones, en las que con verdadera atención y cariño participan sus familiares.

DON FORTUNATO AGUADO. — Canónigo de la S. I. Catedral de Palencia y astudillano de pro, ha fallecido, víctima de traidora dolencia, pasando a la otra vida con la conformidad y silencio que dan ejemplo los justos.

Nos unía con don Fortunato una atracción local coincidente y en nuestros encuentros relativamente frecuentes, siempre salía DIARIO-DIA y las crónicas astudillanas, que a diario buscaba en la sección de corresponsales provinciales, para recrearse con lo que leía de Astudillo. Esta constancia, le movió para adjudicar al cronista un bautismo que causó impacto en la Farmacia nacional.

No ha querido Dios dejarle para que saboreara la celebración de las bodas de oro, preparándose ya para que su discurso sean de ámbito nacional y más en las residencias salesianas de todo el mundo. Don Fortunato, asociado integralmente a los propósitos de otro canónigo astudillano, el señor Orejón, fue partícipe de los sinsabores, luchas y dificultades habidas hasta ver el colegio salesiano regentado por el primer director, otro varón justo, don Agustín Liaño, de especialísima recordación. Era el penúltimo pionero de aquella «hazaña», porque el último es el firmante, que aspira a estar presente en esas bodas tan recordadas y que ya tenemos al alcance de la mano, previstas con toda su grandeza, al intercalar en ellas un recuerdo imperecedero que, vinculado en los ambientes locales, San Juan Bosco extienda y mantenga su preferencia hacia estos vecinos, de su permanente devoción.

Maravilla d'Artagnnan

El periódico de PALENCIA para los palentinos

TODA LA INFORMACION DE NUESTRA CIUDAD Y PROVINCIA, EN

EL DIARIO PALENTINO-EL DIA DE PALENCIA

CON LA ACTUALIDAD DEPORTIVA, LOCAL, NACIONAL Y MUNDIAL

PRECIO: 8 pesetas

SUSCRIPCION: 200 pesetas al mes

ESTE SIEMPRE BIEN INFORMADO, LEYENDO

DIARIO-DIA

ILUSTRE COLEGIO OFICIAL DE DOCTORES Y LICENCIADOS EN FILOSOFIA Y LETRAS Y EN CIENCIAS DEL DISTRITO UNIVERSITARIO DE VALLADOLID

Delegación de Palencia

Al objeto de estudiar los asuntos que se han de tratar —según consta en las respectivas "Ordenes del Día"— en las Juntas Plena y General de los Colegios de este distrito universitario, que han de celebrarse los días 1 y 2 del próximo mes, en Valladolid, se cita a los colegiados de esta provincia a una reunión que tendrá lugar en la sala de profesores del Instituto de Enseñanza Media "Alonso Berruguete", el jueves día 30 a las ocho de la tarde.

El Delegado, J. LOMANA

OFERTA PRE-CAMPAÑA

La cigarra y la hormiga

O como empezar a cosechar ya para el verano.

NEW HOLLAND SANTANA CLAYSON

No deje que la próxima campaña le coja desprevenido.

Prepárese ahora mismo y consiga su cosechadora New Holland Santana Clayson.

Empezará ya a cosechar importantes beneficios.

Ante todo dispondrá de su cosechadora a tiempo.

No le ocurrirá como en las dos últimas campañas, que se quedó sin ella por esperar al último momento.

Esta previsión le permitirá más seguridad, menos riesgos y mayores beneficios que en verano.

Acuda al concesionario más próximo y benefíciese comprando su cosechadora en invierno.

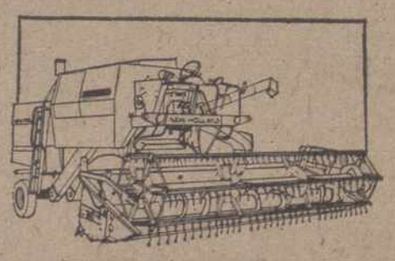

CONCESIONARIO

VICAUTO, S. A.

Cardenal Cisneros, 1, 3 y 5

Teléf. 72 00 50 - PALENCIA

SANTANA 1ª POTENCIA

DIARIO DE AVISOS

FARMACIAS DE GUARDIA

Jueves, 30: Don José María Fernández (Mayor, 46) y doña Soledad Gutiérrez (Avenida Modesto Lafuente, 23).

Viernes, 31: Don Javier Font (Avenida Asturias, 13); doña Elia Aguado (Cardenal Almaraz, 25) y don José Luis Tejedor (Tte. Velasco, 15).

CUPON PRO CIEGOS

En el sorteo celebrado el día 29 de enero, ha resultado premiado con 1.250 pesetas el número 081 y con 125 pesetas todos los terminados en 81.

M.C.D.2022

DEPORTES

La selección, en VALENCIA

Kubala, como siempre, optimista

Valencia, 28. — A última hora de esta noche, estará casi completa la lista de seleccionados por Kubala, concentrada en el parador nacional de turismo "Luis Vives", de "El Saler".

Los primeros en llegar fueron los bilbaínos Iribar, Rojo I y Villar, a continuación, los valencianistas Sol y Claramunt, y así, hasta el final, que llegan en los últimos aviones, procedentes de Madrid o Barcelona.

Deusto y Megido, los últimos convocados, llegarán mañana, al mediodía, ya que les resultó imposible conseguir pasaje para vuelo más temprano.

Kubala había llegado a Valencia esta mañana. Inmediatamente, marchó con su compatriota Osterreicher para algunas gestiones y almorzar; a las siete de la tarde, ya estaba en el parador nacional, dando la bienvenida a sus jugadores.

Kubala estaba bastante optimista, a pesar de que, a última hora, ha tenido que prescindir de tres de sus hombres: Roberto Martínez, Miguel Angel y Capón. En cambio, tres nuevos en la lista: los citados Megido y Deusto, más Rojo I.

Mientras esperaba a los jugadores, el seleccionador nacional se sometía a las preguntas:

—¿Ha visitado el campo del "Luis Casanova"?

—Sí. Está mucho mejor que cuando vine, hace varias semanas. Se ha trabajado de firme. Falta regar un poco, y mucho sol. Espero que estará en magníficas condiciones para el día 5.

—¿Tiene últimas noticias de los seleccionados?

—Las últimas noticias eran buenas. Después de esas tres bajas, de Roberto, Miguel Angel y Capón, no ha habido nada anormal que registrar. Creo que todos se encuentran bien.

Preguntado Kubala sobre el plan de trabajo, dijo:

—Mañana, por la mañana, efectuaremos un paseo por los alrededores del parador y luego mantendremos una charla, un cambio de impresiones para ambientarnos a la concentración. Por la tarde, haremos un poco de "footing", para ver el estado físico de todos ellos. Aquí, en el campo de golf del parador. Luego, tal vez vayamos a ver el partido Levante-Racing, de Copa. Depende de lo que quieran los chicos.

—¿A voluntad?

—No. Todos juntos. Lo someteremos a votación. O todos al fútbol, o todos al cine, o todos a ver la "tele". Estos días hay que estar siempre todos reunidos.

—¿Y el jueves?

—El jueves comenzaremos ya los entrenamientos en serio; quiero decir, definitivos. Por la mañana, estaremos aquí, en el campo de golf, y por la tarde, en la Escuela de Deportes "Benimar", lugar fijo para nuestros ensayos. Y ya, a trabajar de lleno, todos los días, mañana y tarde.

Kubala, como queda dicho, estaba optimista. Se le advertía confiado o, por lo menos, esperanzado. La confianza la tenía puesta en los chicos.

POLEMICA EN ESCOCIA SOBRE SU SELECCION

Glasgow (Escocia), 28. — La inclusión de Gordon McQueen y Graeme Souness en la Selección Escocesa que ayer anunció Willie Ormond ante el partido que han de jugar contra España el día 5 de febrero en Valencia, ha provocado una álgida polémica entre el seleccionador escocés y el secretario de la Federación de Escocia, Willie Allan.

McQueen, del Leeds United y Souness, del Middlesbrough, tienen un castigo federativo y están suspendidos por dos partidos. Aunque la Federación Europea de Fútbol, ha autorizado la alineación de ambos, la Federación Escocesa advirtió a Ormond que no quiere jugadores sancionados en su equipo. Ormond reaccionó airadamente, declarando esta mañana que tanto McQueen como Souness, son dos puntales del equipo y jugarán en Valencia o el mismo dimitiría como seleccionador.

Por su parte, Tommy Docherty, antiguo seleccionador escocés y actualmente "manager" del Manchester United, lanzó hoy una dura crítica contra Willie Ormond, acusándole de "formar una selección de ancianos".

Según Docherty, Charlie Cocke es un gran jugador, pero tiene ya casi 33 años, lo mismo que Billy Bremner.

"Si Willie Ormond quiere tener una oportunidad ante los rápidos y técnicos españoles, ha de prescindir de estas viejas glorias, sobre todo si se está pensando en componer un cuadro para el próximo mundial de fútbol.

Otra de las críticas de Docherty es que Ormond no ha seleccionado al delantero del Manchester United Lou Macari, que está en plena forma y lleva marcados nueve goles en los últimos partidos.—Alfil.

Dimitió el Presidente del Colegio Andaluz de Arbitros

Sevilla. — El presidente del colegio andaluz de árbitros, señor Ruiz Casasola, ha presentado su dimisión en el cargo, según una nota hecha pública por la federación andaluza de fútbol.

La dimisión del presidente del colegio andaluz de árbitros obedece, al parecer, a la crisis planteada en el mismo ultimamente y que en determinados momentos ha llegado a amenazar con plante de los colegiados de la delegación de Sevilla.

El texto de la nota informativa hecha pública por la Federación es el siguiente:

«En el día de hoy, en carta firmada y rubricada, don José Ruiz Casasola, presidente del colegio regional de árbitros, manifiesta que, ante las dificultades surgidas en este, y en su deseo de no crear problemas, ruega que se le acepte la dimisión irrevocable de su cargo.

Puesto en conocimiento del Colegio Nacional de Arbitros de acuerdo esto R. A. F. con él ambos organismos se han dignado aceptarlas.-Alfil.

Copa Korac de Baloncesto

El "IBP" de Roma ganó al Barcelona, aunque sólo por cuatro puntos

Roma, 28. — El romano «IBP», ganó esta noche al Barcelona, por 81-77 (primer tiempo: 46-43), en partido de vuelta de la segunda ronda de los cuartos de final de la Copa Korac de Baloncesto.

El partido se jugó en el Palazzetto dello Sport de la capital italiana, y los equipos estuvieron compuestos:

IBP: Quercia (22); Lazzari (4); Rago (7); Corno (2); Malachin (2); Tomassi (6); Fossati (4); Sorenson (34).

Barcelona: Knowles (22); Flores (14); Lopes Abril (12); Mc Kray (17); Iradier (6); Estrada (2); Carmichel (4).

Arbitros: Prochazka (checoslovaco) y Choylev (búlgaro).

Tiros libres: IBP, 25 sobre 32; Barcelona, 19 sobre 26.

Salieron por cinco faltas: En el segundo tiempo, Carmichel a los 7 minutos e Iradier a los diez.

Tras haber vencido al IBP, en partido de ida, en Barcelona, por 86-75, se esperaba aquí con expectación un redoble de fuerza del equipo español. Los comentaristas, en general, habían insistido que el Barcelona, en el partido jugado en casa, se había mostrado «demasiado» confiado, o no habría rendido toda su potencia, seguro de sí mismo. Hoy se esperaba, pues, que echarían la carne en el asador, para lograr descalificar al equipo romano.

Fue, ciertamente, la segunda parte, la más reñida, en la que el Barcelona dio más y mejor juego, que fue apreciado por los «tifosi» italianos que asistían al encuentro, y que no dejaron de aceptar y aplaudir el esfuerzo de los catalanes. — Alfil.

Campeonato Provincial de Fútbol de Segunda Categoría Regional

ACUERDOS DEL COMITE DE COMPETICION

El Comité de Competición en sesión celebrada el día 28 del actual, entre otros asuntos acordó:

1.—Doble amonestación al jugador del Frechilla, Juan Manuel Frechoso, por protestar decisiones arbitrales. Art. 295.

2.—Segunda amonestación al jugador del Frechilla, L. F. Muñoz Maraña, según Art. 295.

3.—Primera amonestación a los jugadores, Félix Calvo Curiel, del Baltanás, Jesús García Menéndez, Miguel Delgado Barreneda y José Luis Santos Estrada, del Villada, Eloy Cordero Díez y Delfino Pozo Calle, del 003 Saldaña, Jesús Nieto Frontela y José Luis Tejedor Martínez, del "El Cristo" y Bernabé García Citores, del Estrella.

Resultados correspondientes al pasado domingo día 26-1-75:

Sangar, 5; Viñalta, 0.
Baltanás, 4; Frechilla, 1.
El Cristo, 2; Estrella, 0.
Olímpico, 9; Fuentes, 0.
003 Saldaña, 1; Villada, 2.

CLASIFICACION

	J.	G.	E.	P.	F.	C.	Pn.
Baltanás	3	3	0	0	9	1	6+2
Olímpico	3	2	1	0	13	2	5+1
El Cristo	3	2	1	0	6	2	5+1
Sangar	3	2	1	0	10	3	5+1
Villada	3	1	1	1	3	4	3+1
Viñalta	3	1	1	1	4	7	3+1
003 Sald.	3	0	2	1	4	5	2
Estrella	3	0	1	2	1	7	1—1
Frechilla	3	0	0	3	3	10	0—4
Fuentes	3	0	0	3	2	14	0—2

ENCUENTROS A CELEBRAR EL PROXIMO DOMINGO DIA 2-2-1975

Viñalta-Villada. Campo de Viñalta, a las 11'45 de la mañana.

Fuentes - 003 Saldaña. Campo de Fuentes de Nava, a las 4'15 de la tarde.

Estrella-Olímpico. Campo de Antigüedad, a las 4'15 de la tarde.

Frechilla-El Cristo. Campo de Frechilla, a las 12'15 de la mañana.

Sangar-Baltanás. Campo de Venta de Baños, a las 4'15 de la tarde.

Campeonato de selecciones juveniles de fútbol

Madrid, 29. — Hoy se han disputado los cuartos de final del Campeonato Nacional de Selecciones Regionales de Fútbol Juvenil. Los resultados han sido los siguientes:

En Murcia:
Murciana, 2; Gallega, 0.
Vizcaína, 0; Valenciana, 0. (Clasificada Vizcaya por penaltis).
En Elche:
Asturiana, 0; Guipuzcoana, 1.
En Alicante:
Andaluza, 2; Catalana, 0.

Estas eliminatorias son a un solo partido. Las semifinales se jugarán en Murcia el viernes, día 31 de enero, y la final, también en Murcia, el 2 de febrero próximo.—Alfil.

XII Campeonato de España de fútbol infantil.-FASE LOCAL

Resultados del pasado domingo: C. D. Balmes, 3; OJE, 0.
Franciscanos, 3; At. Balmes, 0.

CLASIFICACION

	J.	G.	E.	P.	F.	C.	P.
C. D. Balmes	5	5	0	0	18	3	10
Fco. Franco	4	4	0	0	15	3	8
Franciscanos	4	3	0	1	12	4	6
OJE	4	2	0	2	2	5	4
Stop	5	1	0	4	5	17	2
At. Balmes	4	0	0	4	1	17	0

No hubo sorpresas en esta jornada, imponiéndose los favoritos que vencieron con gran facilidad a sus respectivos rivales.

El C. D. Balmes se impuso de principio a fin a la OJE, disponiendo de numerosas oportunidades para haber conseguido algún gol más, pero la mala puntería de los delanteros locales y la buena actuación del portero, impidieron que los goles subieran al marcador.

En el primer tiempo ya vencía el Balmes por 2-0. En la segunda mitad lograron un gol más con lo que finalizaría el partido con el resultado de 3-0, favorable a los locales.

El otro partido, Franciscanos-Atlético Balmes, se esperaba una superioridad de los Franciscanos, sin embargo los pequeños de la calle Balmes se defendieron durante todo el partido y vendieron cara su derrota. La primera mitad finalizó con 1-0 favorable a los Franciscanos. En la segunda parte los Franciscanos lograron dos goles más, poniendo el marcador en 3-0.

El próximo domingo se enfrentan los dos primeros clasificados, el Club Deportivo Balmes y el C. D. Francisco Franco, se espera este partido con gran expectación y los seguidores de ambos equipos no dudamos estarán presentes para animar a su equipo y ayudarles a conseguir la victoria.

Que se vea un gran partido y gane el mejor.

Partidos para el próximo domingo día 2 de febrero.

OJE-Franciscanos.
Fco. Franco-C. D. Balmes.
Descansan: Stop y At. Balmes.

A. L. I.

LEA TODAS LAS SEMANAS NUESTRO "SUPLEMENTO AGRICOLA"

Multas del MALAGA a DEUSTO y GUERINI

Málaga, 28. — Una multa de 50.000 pesetas ha decidido imponer en su reunión de esta noche la directiva del Málaga al portero Juan Antonio Deusto por declaraciones formuladas el pasado día 24 a un diario madrileño. La junta estima que dichas declaraciones infringen en artículo 10 del reglamento del club.

En la misma reunión se acordó imponer una multa de 25.000 pesetas al extremo argentino Guerini por bajo rendimiento e indisciplina con el entrenador.—Alfil.

AJEDREZ

Derrota de Pomar en el Torneo Internacional de ORENSE

Orense, 28. — La derrota del español Arturo Pomar, único jugador imbatido hasta el momento, ha sido la nota más destacada de la undécima jornada del IV torneo internacional de ajedrez que se viene disputando en Orense.

Pomar perdió frente al gran maestro Ljubojevic en la jugada 31.

En la jornada de hoy también se registraron los siguientes resultados:

Orestes Rodríguez venció a Díaz del Corral en la jugada 41 por abandono del español. El rumano Gheorghiu venció al portugués Durao en la jugada 27; Lombardy venció a Hernando en la jugada 31; Quinteros venció a Bellón en la jugada 29; Cardoso venció a Tarjan en la jugada 34; G. García perdió ante Andersson en la jugada 27 y la partida Keene-Larsen quedó aplazada.

En las partidas aplazadas de rondas anteriores se registraron estos resultados: la partida Gheorghiu y Hernando concluyó en tablas pese a los esfuerzos del campeón rumano por imponerse. El resultado favorece mucho al joven campeón de Castilla que está realizando un buen papel en el torneo.

En las otras partidas aplazadas se registraron estos resultados:

Quinteros se impuso sin dificultad a Lombardy y Hernando perdió con el inglés Keene. La otra partida entre Larse y Gheorghiu, fue abandonada por Gheorghiu al enterarse de la jugada secreta de Larsen.

Tras esta ronda la clasificación es la siguiente:

Larsen: Siete y medio puntos y una partida aplazada.

Anderson, Gheorghiu y Quinteros: Siete y medio puntos.

Ljubojevic: Siete puntos.

Lombardy y Pomar: Seis y medio puntos.

G. García: Seis puntos.

Díaz del Corral: Cinco puntos.

Cardoso: Cinco puntos.

Keen: 4 y medio puntos y una partida aplazada.

Tarjan: Cuatro y medio puntos.

Hernando: Cuatro puntos.

Bellón: Tres y medio puntos.

O. Rodríguez: Tres y medio puntos.

Durao: Medio punto.—Alfil.

Montajes Nervión, S. A.

necesita para sus obras en Miranda de Ebro

— SOLDADORES HOMOLOGADOS.
— TUBEROS.
— CALDEREROS.
— AJUSTADORES.

Recibirán Sres. DIAZ y DE ANDRES

C/. Juan de Juni, 2. VALLADOLID

Clasificación del Consejo Mundial de Boxeo

El mejicano Miguel Canto, boxeador del mes

Méjico, 28. — El Consejo Mundial de Boxeo dio a conocer sus clasificaciones correspondientes a enero de 1975, en las que da el título de boxeador del mes al mejicano Miguel Canto, que el 8 de los corrientes arrebató la corona de los pesos mosca al japonés Shoji Oguma.

El organismo otorga también una mención de honor al japonés Koichi Wajima, campeón mundial de los pesos medios junior.

Las clasificaciones del Consejo son las siguientes:

PESO PESADO
Campeón: Muhammad Ali (Estados Unidos).
1 George Foreman (EE. UU).
2 Joe Frazier (EE. UU.).
3 Ron Lyle (EE. UU.).

PESO SEMIPESADO
Campeón. John Conteh (GB).
1 Lonnie Bennet (EE. UU.).
2 Jorge Ahumada (Arg).
3 Víctor Galíndez (Arg).

PESO MEDIO
Campeón: Rodrigo Valdez (Col).
1 Kevin Finnegan (GB).
2 Tony Licata (EE UU).
3 Carlos Monzón (Arg).

PESO SUPER WELTER
Campeón: Koichi Wajima (Jap).
1 Miguel de Oliveira (Brasil).
2 *José Durán (Esp).*
3 Elisha Obed (Bahamas).

PESO WELTER
Campeón: José Nápoles (Mex).
1 John H. Stracey (GB).
2 Clyde Gray (Canadá).
3 Bruno Arcari (It).

PESO SUPERLIGERO
Campeón: Pedro Fernández (Esp).
1 Antonio Cervantes (Col).
2 Lion Furuyama (Japón).
3 Joao Henrique (Brasil).
8 *Tony Ortiz (Esp).*
17 *José María Gómez (Esp).*

PESO LIGERO
Campeón: Gattu Ishimatsu (Jap).
1 Ken Buchanan (GB).
2 Roberto Durán (Pan).
3 Tury Pineda (Méx).

PESO LIGERO JUNIOR
Campeón: Kuniaki Shibata (Jap).
1 Ben Villaflor (Phil).
2 Svein Paulsen (Norway).
3 Rigoberto Riasco (Pan).

PESO PLUMA
Campeón Bobby Chacón (EE UU).
1 Alexis Arguello (Nic).
2 David Kotey (Ghina).
3 Rubén Olivares (Méx).
5 *José Antonio Jiménez (Esp).*

PESO GALLO
Campeón: Rodolfo Martínez (México).
1 Rafael Herrera (Méx).
2 Venice Borkorsor (Thail).
3 Shoji Oguma (Japón).

PESO MINI-MOSCA
1 Franco Udella (It).
2 Valentín Martínez (Méx).

En esta categoría, de reciente creación, el Consejo no ha reconocido hasta ahora a ningún otro púgil.—Alfil.

MONGOL ORTIZ HABLA DE SU PELEA CON URTAIN

Méjico, 28. — El peso completo mejicano Mongol Ortiz, declaró hoy ante varios periodistas que su pelea con el español José Manuel Ibar "Urtain" fue limpia, y que "nada hubo de turbio en su resultado".

En cambio se quejó del árbitro del que dijo "me despojó de un triunfo legítimo porque cada vez que golpeaba a Urtain en los bajos, intervenía impidiéndome castigarle y amenazando con descalificarme. Eso y no otra cosa fue lo que me impidió acabar con "Urtain".

A su regreso a Méjico, Mongol Ortiz afirmó que quiere pelear con Moy Martínez, campeón de la Federación de Comisiones de Boxeo de Méjico y asimismo, que está dispuesto a enfrentarse al ex-campeón mundial Joe Foreman aquí.

Foreman ha manifestado deseos de hacer un combate en Méjico a 10 rounds antes del que habrá de sostener en Cleveland el 24 de marzo contra el argentino Bonavena.

Foreman manifestó por teléfono hoy a José Sulaimán, secretario del Consejo Mundial de Boxeo, que no le importaría actuar gratuitamente siempre que la función se realizara en favor de una institución de beneficencia de la ciudad de Méjico.—Alfil.

PROXIMAS PELEAS PARA CAMPEONATOS MUNDIALES

Méjico, 28. — En su informe sobre las próximas peleas para campeonatos mundiales, el Consejo Mundial de Boxeo, señaló que el español *Pedro Fernández*, en la división de los superligeros, se enfrentará a Lion Furuyama y que el vencedor de esta pelea tendrá como adversario a Joao Henrique.—Alfil.

DURAN-DE OLIVEIRA

Méjico, 28. — El profesor Ramón G. Velázquez, presidente del Consejo Mundial de Boxeo, anunció hoy que se va a poner a subasta la pelea eliminatoria entre el español José Durán y el brasileño Miguel de Oliveira, para dilucidar un aspirante oficial al título mundial de los pesos superwelters, en poder ahora del japonés Koichi Wajima.

Velázquez informó que ha recibido una comunicación de José María Sáinz Huerta, presidente de la Federación Española de Boxeo en la que le informa que habiendo transcurrido los sesenta días reglamentarios otorgados para la libre contratación de esa pelea, y no habiendo surgido ninguna oferta, pide que el Consejo convoque la subasta.—Alfil.

El "Cross de Lasarte" con pluma ajena

Lo que se ha escrito sobre Mariano Haro

- "Tan bueno como el mejor del mundo"
- "A muchas horas luz de todos los crossmen que en España han existido"
- HARO: «Aplastante»
- Humilló a sus rivales

Recogíamos ayer una serie de comentarios de Prensa sobre el triunfo de Mariano Haro en el Cross de Lasarte. Completamos hoy esta información con nuevas opiniones que, como el lector puede apreciar, son unánimes en el elogio.

«TAN BUENO COMO EL MEJOR DEL MUNDO»

José Sein escribe en «El Diario Vasco» de San Sebastián:

«Una vez más Mariano Haro confirmó ser tan bueno como el mejor crossman del mundo.

En un terreno de auténtico cross-country como sin duda es el de Lasarte, es muy difícil —casi imposible— batir al león de Becerril, y con esto creo queda dicho todo».

«A MUCHAS HORAS LUZ»

En «La Gaceta del Norte» de Bilbao, «Sprinter» comenta:

«Así, las vueltas tercera y cuarta y la última son una repetición apoteósica de la efemérides del pasado 74, para el palentino, seguido muy de lejos por el portugués Lopes, que repite plata igual que el pasado año; del valenciano Campos, excelente bronce, con el hándicap de su descalzo correr, pero en su sitio respecto al imperial Haro. Lejos, lógicamente, de su euforia televisiva del pasado domingo.

Apoteosis para Mariano Haro, el grande, único atleta hispano que ha repetido en este XX Cross Internacional, y que se incorpora al Ghotha del fondismo mundial, junto al ya legendario Mamo Wolde, el etíope que ganara los años 63-64 y 1967 y el inglés Mike Tagg que también repitiera triunfo en 1969 y 1970. Y que conste que aún no ha acabado de asombrarnos este «papa» del fondismo español a muchas horas luz de todos los crossmen que en España han existido».

«HARO HUMILLO A SUS RIVALES»

En «Tele-Exprés», de Barcelona, Gregorio Rojo ha comentado:

«Si alguien puso, se atrevió a poner en tela de juicio las posibilidades de Mariano Haro en Lasarte, se habrá percatado de que el palentino sigue entero, firme y seguro de sus fuerzas, difícil de hacer doblegar todavía.

Haro, a partir de los 3.000 metros (9,07»), tiró rabiosamente: desató su genio, toda su furia, y plantó sin contemplaciones a sus adversarios. Lo hizo en el terreno que más le convenía (tramo del «Manzanal»). En aquellos instantes le escoltaban Lopes (Portugal), Campos, Cerrada y el belga Vaes; nada pudieron hacer éstos ante la decisión del palentino. A partir de este momento, Haro hizo una exhibición de poder y superioridad verdaderamente sensacional. Sus rivales debieron hincar la rodilla, insistimos, ante el desfrenado tren del castellano. La imagen que la pequeña pantalla nos ofrecía de Mariano Haro, parecía tener visos de impaciencia, especialmente, a poco de haberse dado la salida, pues una vez que tomó el pulso, repetimos, a los corredores más peligrosos, no esperó a que la prueba maniobrara por otros derroteros que no fueran los que él marcara.

Los kilómetros, una vez solito Haro, se fueron consumiendo sin historia, habido cuenta qué las posiciones habían quedado señaladas cuando el palentino se fue; o sea: Lopes, Campos, Vaes y Cerrada; solamente hubo un cambio en los últimos metros: Cerrada pasó al belga Vaes. Bajo esa tónica entró en la meta Mariano Haro, recibiendo una ovación de gala y apuntándose una nueva victoria consecutiva».

HARO: APLASTANTE

Tutortarrea, en «El Correo Español-El Pueblo Vasco», de Bilbao, escribe, bajo el título de HARO: APLASTANTE:

«Antes de la prueba para los seniors, se barajaban varios nombres, en cuanto a la conquista de la victoria final se refiere: Mariano Haro, el portugués Gomes, los ingleses Simmons y Wright, el checo Suchan, el escocés Brown, pero pronto vimos que el vencedor no podría ser más que Mariano Haro, quien tras de tomar el mando del pelotón antes de los dos kilómetros, finalizó un triunfal y bien jaleado paseo, con notable ventaja sobre el luso Lopes, después de pasar los 5.000 metros, en 15-20».

«HISTORIA... SOLO PARA EL TERCER PUESTO»

Balda de Anjou, en «La Voz de España», de San Sebastián, relata así la carrera:

«La carrera «grande» no tuvo más historia que para... el tercer puesto. Porque siendo aproximadamente entre el palentino y el portugués al final casi similar la diferencia con relación a la temporada anterior, la veintena de segundos más o menos, la única nota de «color» más que de emoción estribó en que hubo mayor lucha para el tercer puesto que, si en 1974 fue para el peleón escocés Jim Brown; delante del actual detentador del último título de vencedor del Cross de las Naciones, el belga De Beck, anteayer fue para el valenciano Campos aventajando a Cerrada, quien, sin embargo, reaccionando al final pues sacó fuerzas de flaqueza tras el bache tenido entre el sexto y octavo kilómetro, se hacía con el cuarto lugar y en lucha asimismo esta vez con otro belga, Vaes.

El dominio de Haro fue incontestable».

UN ELOGIO DE ANTONIO CAMPOS

En «Unidad», de San Sebastián —para finalizar este «recorte» de opiniones—, leemos lo siguiente:

«A Campos, que en alguna ocasión manifestó que espera ser el sucesor de Haro, le gustó el palentino.

—Le he visto muy fuerte. Y eso que está corto de preparación. Espero que para el Cross de las Naciones tanto él como los demás estemos mucho mejor».

Resultados de COPA

El Valladolid y el Santander, eliminados

Resultados de los encuentros de vuelta correspondientes a la tercera eliminatoria de la Copa del Generalísimo, de fútbol, jugados ayer miércoles, 9 de enero:

Eibar-Rayo Vallecano, 0-2 (0-2).
Carabanchel-Mallorca (día 30) (0-2).
Castilla-Barcelona At., 3-2 (0-2).
Huelva-Olímpico J., 1-0 (2-2).
Leonesa-Jerez, 2-1 (0-0).
Constancia-Valladolid, 4-1 (1-2).
Cádiz-Almería, 5-0 (3-3).
Baracaldo-Béjar, 2-1 (1-1).
Villarreal-Córdoba, 1-1 (0-4).
Alavés-Huesca, 1-0 (0-0).
Levante-Santander, 2-0 (1-2).
Tenerife-Basconia, 6-0 (0-0).
Jaén-Oviedo, 0-0 (2-3), (suspendido a falta de 13 minutos).
Mirandés-Sabadell, (día 30) (0-1).
Ensidesa-Sevilla, 1-0 (0-2).
Tarragona-Lugo, 5-0 (1-1).
Manresa-Burgos, 1-1 (2-4).
San Andrés-Torrelavega, 2-0 (0-1).
Castellón-Ceuta, 3-0 (0-2).
Orense-Coruña, 2-1 (0-0).

Los resultados entre paréntesis corresponden a los encuentros de ida.

Tras los resultados de ayer pasan a la cuarta eliminatoria los siguientes equipos:

Rayo Vallecano, Barcelona Atlético, Leonesa, Constancia, Cádiz, Baracaldo, Córdoba, Alavés, Levante, Tenerife, Sevilla, Tarragona, Burgos, San Andrés, Castellón y Orense.

CICLISMO

Acuerdos adoptados en las reuniones de Langenthal (Suiza)

Berna, 28. — Con ocasión de los campeonatos del mundo de ciclocross, se ha celebrado varias reuniones en Langenthal (Suiza), en las que han participado altos directivos de las federaciones de ciclismo. Entre los puntos tratados figuran:

—De ahora en adelante será obligatorio la utilización del casco para los corredores amateurs en todas las competiciones incluídas las de carretera, de los campeonatos del mundo y Juegos olímpicos.

—Al igual que los campeonatos del mundo de ciclocross, los campeonatos del mundo de semifondo podrían ser «Open» en 1977. La comisión permanente de la UCI se encargará de este estudio.

—Los directivos belgas están preocupados por la crisis de empleo en el sector profesional. En Bélgica tienen contrato actualmente 150 corredores, mientras que en 1974 había 212.

—El sábado próximo, en Ginebra, Alex Burtin organizará la revancha de los campeonatos del mundo de ciclocross. En ella participarán casi todos los corredores que compitieron en las carreras del domingo.

—El mismo día, en Grenoble, se desarrollará el campeonato de Europa omnium. En él competirán Eddy Merckx, el australiano Gilmore, actual campeón de esta especialidad, el danés Ritter, el holandés Schiten, el alemán Hartig, el francés Van Lancker, el italiano Della Torre y el español Perurena.—Alfil.

M.C.D.2022

Constitución de MULTIFONDO MPI, Fondo de Inversión Mobiliaria

El día 13 de enero se ha constituido en Barcelona un nuevo fondo de inversión: Multifondo MPI, Fondo de Inversión Mobiliaria. En la fotografía superior, Don Sebastián Carpi, Presidente de Gesfide, S. A., Don Francisco Albert Ferrero, Vicepresidente y Presidente en Funciones del Banco de Navarra; Don Juan Palomeras Bigas, Presidente del MPI Compañía de Inversiones, S. A., y Don Andrés Jurkiewicz, Consejero Delegado de Gesfide, S. A., acompañan al Señor Notario en el momento de la firma. En la fotografía inferior, los asistentes al acto escuchan a los ejecutivos del nuevo fondo, quienes expresaron ser conscientes de la realidad económica del momento español pero, precisamente debido a ello, señalaron, este es el momento de aparecer en el mercado ya que la reactivación será un hecho.

Como se sabe, Gesfide, S. A., es la gestora del Fondo; Banco de Navarra el Banco depositario y MPI Compañía de Inversiones, S. A., la entidad distribuidora de las participaciones.

El lunes comenzará la venta de los "stocks" de aceite y carne congelada

Rueda de Prensa del comisario general de la CAT

Madrid, 29. — El lunes empezará la venta en Madrid, a 90 pesetas litro, de las 400.000 botellas de aceite de oliva virgen, procedentes de las 27.000 toneladas intervenidas por el «CAT» durante la campaña de 1974, según ha declarado un portavoz del citado organismo en una reunión calificada de «rueda de prensa informal» y convocada por el comisario general de la «CAT», Félix Pareja.

En fechas sucesivas continuará la venta del aceite de las mismas características, al precio indicado, en el resto de España.

También se anunció la puesta en el mercado del «stock» de carne congelada y envasada por la «CAT» y cuyo precio será de 40 a 50 pesetas más barato que el actual.

Sobre el tema del aceite de oliva 1974, el señor Pareja precisó que el retraso en sacar las 27.000 toneladas que tiene de remanente la «CAT» ha sido debido a las dificultades surgidas entre los envasadores y la distribución, ya que la «CAT» nunca puede abastecer como lo haría la iniciativa privada.

Las veintisiete mil toneladas de «stock» de la «CAT» proceden de la intervención que el Gobierno hizo en el pasado mes de mayo de los dos tercios —ciento sesenta mil toneladas— de las cantidades entonces declaradas por los productores. Otro tercio de la campaña quedó destinado para el mercado libre. Los precios de este aceite quedaron marcados entonces en 58 pesetas, para el destinado al abastecimiento general del país y de 70 a 75 pesetas el litro, para el destinado a la exportación.

En aquella época, en el extranjero, el precio del aceite estaba marcado entre 159 y 200 pesetas el litro.

En el pasado mes de octubre, el consumo de aceite en nuestro país era tan elevado que nos encontramos con que no teníamos más que treinta mil toneladas en la «CAT» —puntualizó el señor Pareja— y nos veíamos ante la obligación de mantener los precios de origen y continuar abasteciendo el mercado, por lo que tuvimos que declarar el precio libre y reforzar el suministro de aceite de semillas.

Con esta operación de «Aceite 1974» se pretende: ayudar al ama de casa en que la cesta de la compra sea más barata y, segundo, tratar de evitar que el problema del consumo de aceite se agudice.

CARNE CONGELADA

A continuación, se debatió el tema de la carne congelada, «único producto en el mundo donde los precios están «tirados», manifestó el titular de la CAT.

Por primera vez, la CAT tiene un «stock» de carne desproporcionado, unas cuarenta y cinco mil toneladas, aunque el consumo anual de carne en España llega a las ochocientas mil toneladas.

Estas cuarenta y cinco mil toneladas —se puntualizó— proceden de importaciones anteriores y los últimos añojos comprados por la «CAT» se han hecho en virtud de mantener la producción nacional, porque, a plazo relativamente breve, va a faltar carne en el mundo y no podemos tirar abajo nuestra ganadería.

Al intervenir la «CAT» en las citadas toneladas de carne, se encontró con que no podía lanzarla al mercado, porque los precios que entonces regían no alcanzaban la cota establecida, ciento treinta y dos pesetas kilogramo canal y tampoco podía exportarla «porque los precios que se le ofrecían eran de auténtica ruina», de unas cuarenta a cincuenta pesetas por kilogramo, en piezas muy selectas.

También la CAT tenía la preocupación de que la carne congelada no permaneciese indefinidamente en los frigoríficos. Por tanto, una parte de esta carne se distribuye mensualmente entre diversas instituciones benéficas y de las fuerzas armadas. Situando cronológicamente los acontecimientos, el pasado otoño el Gobierno decidió adquirir añojos nacionales para mantener la producción.

Al mismo tiempo, se autorizó también a sacar al mercado siete mil toneladas de carne congelada, siempre que fuera destinada exclusivamente al consumo y salieran de la «CAT» a cien pesetas el kilo.

La "CAT", de acuerdo con la Dirección General de Sanidad, decidió entonces sacar al mercado la carne congelada, troceada y limpia, así como envasada. Se inició la operación con el cordero y en las primeras semanas de Navidad, se vendieron treinta toneladas de esta especie, cantidad que se va triplicando cada semana.

Ahora, y a partir de pasado mañana, saldrán las listas de precios de las carnes de vacuno congelada que en líneas generales, resultará entre 40 y 50 pesetas kilo más barata que los precios habituales.

Los precios de carne congelada que distribuirá la "CAT", son los siguientes: Solomillo, 320 pesetas kilo; lomo, 242 pesetas; carne de primera, 174; carne de primera "b", 155; segunda, 115 y de tercera, a 75 pesetas kilo.

Todas las piezas citadas anteriormente, vienen perfectamente envasadas, y, en ocasiones, rebasan los dos o tres kilogramos de peso. Para conocimiento del ama de casa, la "CAT" informa que podrán solicitar que el carnicero los trocee y pese la cantidad que ellas necesiten, sin que se vean obligadas a comprar la pieza completa.

La comercialización de estas toneladas de carne envasada se irá haciendo en función de la demanda del mercado.

Por último, la "CAT" informó que otra parte de esta carne congelada será posteriormente preparada en conserva, para evitar su deterioro, y puesta a la venta en meses sucesivos.—Cifra.

NO-DO DE-SUCESOS

Un niño muerto en un incendio y otros dos ahogados al caer a un río

Perecen electrocutados dos jóvenes que arreglaban una antena de televisión

Explosión en una tienda de Formosa: doce cadáveres rescatados y más de cien heridos

NIÑO MUERTO AL INCENDIARSE SU CASA

Madrid. — Un niño de 6 años ha resultado muerto y sus dos hermanos heridos, al incendiarse la casa que habitaban, cuando se encontraban solos, por haber acudido su madre a llevar a otro niño, de 9 años, al colegio.

El incendio, que se produjo en el piso segundo de la calle Vicente Ferrer, alertó a los vecinos, quienes avisaron a los bomberos y mientras estos llegaban rescataron a los niños

Miguel Angel Aguileño Baluda, de 6 años, falleció en una clínica a consecuencia de las graves quemaduras recibidas; Ana María, de los mismos años, fue atendida en el centro de quemados de la calle Lisboa, de donde pasó al hospital de la Cruz Roja, con quemaduras de pronóstico reservado y, Juan Carlos, de cinco meses fue atendido de heridas leves en la casa de socorro.

Parece que el incendio fue provocado por una estufa que prendió fuego en un sofá próximo. — Cifra.

DOS JOVENES ELECTROCUTADOS CUANDO ARREGLABAN UNA ANTENA DE TV.

Alpuente (Valencia). — Dos jóvenes murieron electrocutados en la aldea Baldoval, del término municipal de Alpuente, al intentar reparar una antena de televisión. La antena rozaba un cable de alta tensión y, al tocarla, los operarios recibieron la descarga que les ocasionó la muerte.

Las víctimas son José Adrán Debón, de 25 años y José Debón Peñalver, de 17. — Cifra.

HERIDO POR DOS DISPAROS

Albacete. — A consecuencia de una discusión resultó gravemente herido en el vientre por dos disparos de pistola Cipriano Fernández Guerrero, de 35 años, casado y con domicilio en esta capital.

Parece ser que, cuando se dirigía a su domicilio acompañado de dos camareras, fue seguido por Primitivo Campayo García, de 25 años, soltero y con domicilio en Albacete.

Al llegar a la calle Cáceres, número 26, donde Cipriano tiene su domicilio, se suscitó una breve discusión entre los dos hombres haciendo uso Primitivo Campayo de una pistola calibre 9 corto y huyendo seguidamente en una furgoneta que tenía aparcada en las proximidades.

La policía detuvo al agresor a las pocas horas y tras las diligencias correspondientes fue puesto a disposición judicial.—Cifra.

EXPLOSION EN UNA TIENDA: 12 MUERTOS Y 101 HERIDOS

Taipeh. — Una explosión originada en una tienda de juguetes en la provincia de Taichung, centro de Formosa, originó un incendio que destruyó 15 comercios adyacentes y ocasionó la muerte al menos a doce personas y heridos a 101, informa hoy la policía.

Un portavoz de la policía dijo que los equipos de rescate, están tratando de rescatar más cadáveres de entre los escombros.

Se desconoce cuantas personas había en la tienda al producirse la explosión.

La policía está investigando la causa de la explosión.—Efe-Reuter.

DELINCUENTES DETENIDOS

Granada. — La Brigada de Investigación Criminal en colaboración con la Policía Municipal del Ayuntamiento de Padul, ha detenido a Santiago Gabarne Utrera, nacido en Zuera (Zaragoza) y a su hermano Santos, nacido en Medina de Aragón (Zaragoza), de 31 y 21 años, respectivamente, residentes en la ciudad francesa de Burdeos y que efectuaban actividades delictivas en el norte de España y sur de Francia.

Ambos se habían ocultado, tras haber sostenido una riña con armas de fuego en una barriada de gitanos sin que se produjeran víctimas, en una cueva al pie de la Sierra de Padul, cerca de la cual fue localizado un automóvil matrícula francesa 3514-CD-33, cuya descripción había facilitado la policía malagueña.

Después de un minucioso registro la policía halló a ambos individuos en la casa más cercana a las cuevas donde estaba el automóvil. Se les ocuparon dos rifles automáticos calibre 22, uno de fabricación alemana y otro de fabricación francesa y abundante munición.

También han sido detenidas la madre de ambos, una hermana y la manceba del primero de ellos quienes participaron en la riña ocurrida en Málaga que, al parecer, se produjo con la familia de la manceba de Santiago, el cual está reclamado por un Juzgado de Zaragoza y ambos hermanos tienen antecedentes por delito contra la propiedad. La madre fue denunciada en una ocasión por amenazas de muerte.

Los detenidos han pasado a disposición judicial. — Cifra.

NAUFRAGIO: 5 MUERTOS

Turbo (Colombia). — La motonave «Covadonga» naufragó ayer en las inmediaciones de Puerto Candelaria, costa atlántica de Colombia, pereciendo cinco de sus tripulantes, se informó ayer en este puerto.

Entre los muertos, se encuentra el ciudadano español, Antonio de Veagochea, ingeniero jefe de máquinas.

El único superviviente del naufragio es el capitán de la nave, cuyo nombre se desconoce, quien fue rescatado por un guardacostas y se encuentra grave en un hospital de la zona.

La motonave, según los primeros informes llegados a Turbo, era de bandera colombiana.

Las autoridades marítimas siguen las investigaciones para determinar las causas del naufragio, el primero que se registra en la costa atlántica colombiana en este año.—Efe.

DOS NIÑOS AHOGADOS AL CAER A UN RIO MIENTRAS JUGABAN

Barcelona. — Han sido hallados muertos dos niños que desaparecieron el pasado domingo, en el término municipal de El Figaro (Barcelona). Se trata de Conrado y María Antonia Cabanillas Vivas, de 9 y 8 años respectivamente, residentes en la Garriga.

Ambos fueron el domingo con sus familiares a pasar el día con unos parientes que viven en Figaro, y hacia las cuatro de la tarde salieron a jugar. Como pasaran las horas y no regresaran, los familiares dieron cuenta de su desaparición a la Guardia Civil, que realizó una batida por los alrededores de la casa sin hallar rastro de los pequeños.

Durante la noche, la Guardia Civil, los familiares y los vecinos estuvieron buscándolos por los montes de los alrededores sin resultados positivos, hasta que el lunes fueron hallados muertos en un remanso del río Congost, denominado «Gorg Bollidor de San Jordi». Se cree que pretendieron atravesar el río por este lugar y cayeron al agua en la parte más profunda, pereciendo ahogados.

Los dos niños muertos eran los mayores de cinco hermanos.—Cifra.

ALCALDE CONDENADO A PRISION POR FIRMAR UN CHEQUE

Goiania (Goyaz-Brasil). — Por haber firmado un cheque de 3[illegible] cruceiros y 50 centavos —unas 30[illegible] pesetas— como alcalde de Taquaral, ciudad próxima a Goiania, antes de asumir el cargo, Divino Furtado Carrilho fue condenado a dos años de prisión, según se informó ayer en esta ciudad.

Furtado Carrilho, del Movimiento Democrático Brasileño (MDB), partido de la oposición, deseaba pagar la cuenta de una gasolinera de Taquaral, en la que abasteció un coche de la Municipalidad, sin tener en cuenta que todavía no era alcalde; según la sentencia, deberá cumplir su condena en una cárcel pública del Estado (provincia) de Goyaz, en el centro oeste brasileño. — Efe.

DOS PESCADORES MUERTOS EN ALTA MAR

Ondarroa (Vizcaya). — El arrastrero «Itxas-Orratz», ha desembarcado en el puerto de Ondarroa dos marinos muertos, pertenecientes a su tripulación.

Según relato de testigos, los dos infortunados pescadores se hallaban el domingo en cubierta limpiando el pescado capturado cuando imprevistamente se rompió el cable empleado para izar las redes y fue a dar de lleno sobre los dos marinos, que resultaron muertos instantáneamente.

Las víctimas son Patrocinio Gómez Rodríguez, natural de Ayamonte y Luis Fernández Ramos de Granada. Los dos contaban 3[illegible] años de edad. El primero estaba casado y tenía dos hijos, de 11 y 5 años, y su esposa está esperando un tercero.—Cifra.

DETENIDA POR ABANDONAR A SU HIJA DE 16 MESES

Sevilla. — Una súbdita sueca ha sido detenida por funcionarios de la Brigada Regional de Orden Público, tras haber abandonado, en la noche del pasado día 21, a una hija suya de unos 16 meses de edad.

La pequeña fue encontrada en un cochecito, abandonada en las cercanías del Parque de los Príncipes, en su confluencia con el parque residencial Rubén Darío, por una enfermera quien puso inmediatamente el hecho en conocimiento del 091.

Tras las investigaciones realizadas fue detenida Gurli Christina Stromquist, sueca, camarera, de 31 años de edad, divorciada.

Aunque en principio negó con firmeza el hecho, más tarde confesó que había abandonado a su hija «por carecer de medios económicos suficientes para su manutención y cuidado».—Cifra.

UN BARCO PERDIDO

Santo Domingo. — El barco carguero, «Bernice M.», de matrícula puertorriqueña ha desaparecido en su destino de Nicaragua hacia Santo Domingo.

El «Bernice M.», cargado de madera con destino a la República Dominicana, y cuya tripulación en su mayoría eran dominicanos, debería haber llegado a puerto el pasado día 13 de enero.—Efe.

BACHILLER ELEMENTAL SUPERIOR 600 PLAZAS

1.º—**ESCALA EJECUTIVA DE TRAFICO** (180 plazas más vacantes). Destinos en **OFICINAS DE TRAFICO**, en Madrid y capitales de provincia. **Bachiller Superior o equivalente.** Maestros, Peritos, etc. Jornada continuada. Retribuciones sobre 250-300.000 pesetas. Puesto de responsabilidad.

2.º—**AUXILIARES DE MINISTERIOS (386 plazas).** Destinos fundamentalmente en Madrid y también en provincias. Ministerios del Aire, Marina y Ejército. Retribuciones 150-200.000 pesetas. Jornada continuada. **Bachiller Elemental**, Graduado Escolar, etc., o similar.

CONVOCATORIAS EXTRAORDINARIAS. Condición de **funcionarios públicos**, en ambas, con todos sus derechos y posibilidades de ascenso a Cuerpos Superiores. Una auténtica carrera administrativa. Instancias hasta **15 de febrero. Desde 18 años. Ambos sexos.**

Envíenos URGENTEMENTE sus señas (y 10 pesetas en sellos de Correos). Le remitiremos **«Guía Informativa»** de la oposición que le interese. **ACADEMIA FUENCARRAL. Calle Fuencarral, 46. Madrid-4.** Teléfono 221-95-88.

"Hay que volver la cabeza hacia el campo para dedicarle mayor atención"

(Viene de primera página)

pesetas constantes, a pesar de las dificultades patentes y señaló que este resultado se debe en gran parte a los agricultores que «trabajando —dijo— su tierra con afán y superando todo género de dificultades, son capaces, en un año como el actual, de conseguir estas metas. Creo que todos los españoles deben sentirse orgullosos de estos hombres».

Después de aludir a las actuaciones del «FORPPA» en la compra de añojos y al reparto de un millón trescientas cincuenta mil toneladas de pienso subvencionado por el «SENPA», que palió, en gran parte, la situación de la ganadería española, el ministro se refirió a las ayudas a los cítricos durante la campaña pasada, así como a la manzana, pera, plátano, avellana, cereales, vacuno, ovino, porcino, huevos, algodón, remolacha y caña de azúcar. En cuanto a la labor del «IRYDA», la superficie de puesta en riego ha resultado tres veces superior a las hectáreas realizadas en el año precedente, mientras continúa la expansión de los cultivos de girasol y cebada.

Otros avances importantes referidos por el ministro están relacionados con el reajuste del precio del algodón, de la remolacha, del aceite, de los cereales y de la leche.

En el recuento de actividades señaló las 800 mil hectáreas de actuación de la Ley de Comarcas y Fincas Mejorables y las 192 fincas declaradas «mejorables», constitución de las cuatro primeras «APAS», creación de 15 mercados en origen, instalación de 421 nuevas industrias agrarias, compra de aviones contra incendios forestales, concentración parcelaria de 253.000 hectáreas repoblación forestal de 93.000 y préstamos y subvenciones a las explotaciones agrarias por un valor de 7.925 millones de pesetas.

RELANZAMIENTO DEL CAMPO

De acuerdo con la línea de Gobierno que se propone el relanzamiento del campo, preocupación que se registra a escala mundial, el señor Allende y García-Báxter subrayó las acciones de un plan de aceleración de regadíos, nuevo tratamiento de ayudas a las explotaciones agrarias para el cambio de estructuras, un proyecto de ley para el fomento de la producción maderera, y otras diversas actuaciones, entre las que destaca, ya en marcha, la del fomento de la remolacha «con un crédito de 8.000 millones de pesetas a disposición de los agricultores para financiar sus siembras, con subvenciones para mejoras técnicas durante tres años y con un aumento del precio que ha situado éste en 3.000 pesetas tonelada».

Otras actuaciones cubrirán necesidades en trigo, cebada, incrementos de maíz, reestructuración del olivar, expansión del girasol y de la soja, etcétera.

EL ESTATUTO DE LA LECHE, EN ESTUDIO

En el capítulo de la leche dijo el ministro que, junto a las medidas de unificación de precio y aumento del mismo, sigue el estudio del estatuto de la leche «para establecer el marco que regirá toda esta producción a industrialización durante los años futuros».

En cuanto a la carne, apuntó que «hemos conseguido el autoabastecimiento de carne de vacuno sin contar el tonelaje que supone el sacrificio de las madres».

Finalmente, el señor Allende y García-Báxter se refirió al interés del Gobierno por los sectores de importancia fundamental para la exportación del vino y cítricos, «este último con la terminación total del censo».

«Nuestra situación —afirmó el ministro de Agricultura— es la de un país que tiene ya la satisfacción de contar con unos agricultores preparados y con técnica adecuada, con 40.000 jóvenes ya en los planteles de Extensión Agraria, dispuestos a constituir esa levadura del futuro que nará la nueva agricultura, con un mercado internacional en el que la demanda de productos agrarios ante la escasez de alimentos es creciente y creemos que esta situación debe ser aprovechada para montar nuestras empresas agrarias de tal forma que, cuando esta coyuntura internacional pase, España se encuentre con unas explotaciones de la más alta calidad competitiva frente al mundo exterior». — Cifra.

Cierre de algunas facultades de la Universidad de OVIEDO

Oviedo, 29. — El rectorado de la Universidad de Oviedo, ha decidido cerrar hasta nuevo aviso las Facultades de Filosofía y Letras y de Derecho, así como la Escuela Universitaria de Formación del Profesorado de Enseñanza General Básica de Oviedo.

QUIEN REGALA UN LIBRO DENOTA CULTURA Y BUEN GUSTO, PIDA EL QUE DESEE EN

DIARIO-DIA

Mayor, 99

Embriagado y con un coche robado chocó con cinco vehículos

Málaga. — Un individuo, embriagado y con un coche robado, ha provocado en la avenida de Santa Rosa de Lima, de esta ciudad, un aparatoso accidente de tráfico, en el que se vieron implicados cinco vehículos, aunque por fortuna no hubo que lamentar desgracias personales.

Según se desprende de las diligencias practicadas por la policía municipal, el automóvil matrícula MA-102.422 chocó primero contra el MA-7.614-D, que conducía Antonio Belmonte Lojo, de 45 años, y después se precipitó contra otros coches que se hallaban estacionados en la mencionada avenida, todos los cuales sufrieron daños de mayor cuantía: los de las matrículas MA-71.597; MA-0720-B y MA-91.238.

El conductor del primer vehículo, causante de las múltiples colisiones, que, al igual que el que guiaba Belmonte Lojo, sufrió serios daños, abandonó el automóvil tras el choque, dándose a la fuga. Según manifestaciones de los testigos del suceso, dicho conductor presentaba síntomas evidentes de hallarse embriagado.

El coche que conducía pretenece a José Romero Moreno, a quien le había sido sustraído cuando lo tenía aparcado en la puerta de su domicilio, en la barriada de Sixto.—Cifra.

Declaraciones de COLOMA GALLEGOS:

El Ejército opinará sobre las bases hispano-norteamericanas lo mismo que opine el Gobierno

Barcelona, 29.—"Cuando los militares, individualmente, son llamados a desempeñar cargos políticos, como cualquier otro español, deben aceptar, si consideran que de esa forma pueden servir mejor a España", ha respondido el ministro del Ejército, teniente general Francisco Coloma Gallegos, a una pregunta formulada en el curso de una rueda de prensa informal celebrada con los periodistas que le han acompañado en su visita a las guarniciones de la Cuarta Región Militar, al término de las mismas y antes de regresar a Madrid en uno de los aviones del "Puente aéreo".

"Y, aunque le duela al militar, —puntualizó seguidamente el ministro— repito que debe aceptar la nueva misión, con su implícita carga de sacrificios, quedando momentáneamente desligado del Ejército".

El ministro respondió también a otras preguntas hechas en el curso de la rueda de prensa:

—"Es suficientemente conocida la austeridad con que el Ejército utiliza sus fondos y en estos momentos difíciles, económicamente hablando, el Ejército se ha adelantado a los acontecimientos y medidas, regulando el consumo de combustible en sus unidades, no solo en lo concerniente a los Parques Móviles y medios de transporte, sino también en el uso de la calefacción en los cuarteles y dependencias militares".

—"Algunas adquisiciones de material se efectuarán en España y no en el extranjero, como se había pensado tiempo atrás, con el objeto de favorecer la industria nacional".

—"Dada la retirada del proyecto de Ley de defensa nacional, hay que pensar en buena lógica, que algunas de las enmiendas eran necesarias e importantes".

—"El Ejército opinará (acerca de las bases de utilización conjunta hispano-americanas) lo mismo que opine el Gobierno. El mes que viene tendremos en Madrid una serie de nuevas conversaciones y veremos lo que resulta de ellas", declaró finalmente, el ministro.—Cifra.

Colegio Oficial de Veterinarios de Palencia

El viernes próximo, día 31 del actual, a las seis y media de la tarde, se celebrará en la iglesia parroquial de San Lázaro, una misa de funeral, por el alma del que fue Presidente de este Colegio, el Ilmo. Sr. D. JOSE GOMEZ BRIZ, (q. e. p. d.).

M.C.D.2022

LA PRENSA OPINA

Reformas sindicales

Gabriel Cisneros, en "Blanco y Negro":

«La Organización Sindical —única— debe tender a ser una mera central coordinadora de las organizaciones profesionales y económicas propiamente dichas, integramente constituida sobre base representativa. Su naturaleza debe aproximarse a la de una Confederación o Congreso Nacional.

La obligatoriedad del encuadramiento sindical debería comportar el correlativo reconocimiento de la libertad de expresión en su seno, de la garantía de sus miembros y de la plena independencia de actuación del sindicato.

La unidad sindical —positiva en la proyección del Sindicato hacia el exterior— se legitima en el reconocimiento de la pluralidad de tendencias internas.

Los Sindicatos deberían serlo de fuerzas independientes entre sí. Los Sindicatos de Empresarios y Trabajadores deben gozar de plena autonomía orgánica, funcional y patrimonial. Ha de salvaguardarse la independencia de los Sindicatos y de la Organización Sindical respecto a la Administración y el Gobierno.

La facultad del convenir condiciones de trabajo es el núcleo más característico del quehacer sindical. La intervención estatal en esta materia debe ser excepcional, mínima y homologadora.

Es inexcusable la regulación de los derechos de huelga y cierre patronal, cuya existencia y habitualidad significan, por sí mismas, el más poderoso argumento en favor de su regulación».

El Consejo Nacional árbitro

Andrés Reguera, procurador en Cortes por Segovia, responde en "Nuevo Diario" a una entrevista de López Castillo, a la pregunta de si se pitarán muchos penalties a las asociaciones, Reguera contesta:

«—Si el Consejo Nacional no tuviera una gran amplitud de miras y una gran comprensión para admitir los idearios de las asociaciones políticas, y en su juego, como usted dice, pitara muchos penalties, prestaría un flaco servicio al país. No trato de responsabilizar al Consejo, Dios me libre de ello. Pero lo que sí le aseguro es que, con su actitud, tiene en sus manos el que este traje corto que hoy se nos ofrece sea más amplio y viable en un futuro próximo. Si desde un principio comienzan los recelos para admitir los idearios de las asociaciones, y luego se las somete a un control limitándolas constantemente, las asociaciones languidecerán y morirán. Y los hombres que hoy estamos dispuestos a entrar en este juego, porque creemos que es nuestra obligación, nos sentiremos tremendamente defraudados si llegan esas limitaciones. Abandonaremos el juego».

Tigre de papel

De un editorial de "Cambio 16":

"En una sociedad tan hermética como la española, es bien difícil convencer a los diversos grupos sociales de que la prensa es, literalmente, un tigre de papel. No es la prensa la que paró la SEAT, ni la que suscitó manifestaciones callejeras en Barcelona, ni la que produjo encierros en Pamplona. La prensa, con sus escasos medios y con un caudal sin par de buena fe, trata de relatar lo que ocurre para informar a ciudadanos responsables e, incluso, informar de rebote también al poder. Y nada más. Todo el que crea que la prensa tiene otro tipo de virtudes taumatúrgicas, se equivoca. Un periódico no para ni un tren.

Pero en este año de crisis irremediable existe el peligro —para la prensa— de que se lleven el gato al agua los que creen que, para acabar con un problema, lo mejor es no mentarlo. Amordazado el testigo o roto a pedradas el espejo, se acabó la rabia. Lo que no se ve ni se lee ya no existe, y con la prensa en el cuarto oscuro podemos seguir a tientas por la crisis que se nos viene encima. Y se nos viene encima aunque no la cuenta nadie.

Hay que confiar en que alguna vez historiadores de este período de la vida española darán las gracias a la sufrida prensa española por sus servicios en pro de la normalidad y de la civilidad. Lo que no se habla se envenena, y si no llega a ser por la apertura de ventanas y por la prudente caza de tabúes a que se libró la prensa, la vida española sería hoy irrespirable. Y a pesar de ello cometemos muchos errores los periodistas, a veces quizá nos pasamos y otras muchas tenemos miedo. Pero, ¿de verdad es justo arrojarnos la primera piedra?".

Aspiración española

Calvo Hernando, en "Nueva Rioja":

"Alguien acaba de decir que "España aspira a una democracia social de estructura sindicalista, en el marco de un orden sociopolítico integrado por la Familia, el Municipio y los Sindicatos". Me parece una muy aventurada afirmación. Las tres instituciones mencionadas son de una indudable trascendencia, colocadas en el lugar que les corresponde. Pero a lo que aspira España, como cualquier otro país normal, es a una democracia sin adjetivos o con todos los adjetivos.

Naturalmente, yo no conozco la opinión de los treinta y cuatro millones de españoles. Pero el aire que en la calle respiro va por ese camino, y ese mismo es el sentir de la mayoría de las personas, de cualquier esfera social o profesional, con que uno habla. Opiniones como la que transcribía hace un momento sólo se encuentran en reducidos círculos políticos que, por lo demás, son respetabilísimos. Lo que no puede hacerse es confundir la propia opinión con las aspiraciones de todo un país".

Libros

Material y mobiliario Escolar

I. Gráficas DIARIO - DIA
Mayor, 99

Cartas al Director

Un semáforo que es una trampa mortal

26 de enero de 1975.

Sr. Director de DIARIO-DIA PALENCIA

Distinguido señor:

Como me consta que una de las preocupaciones de ese Diario son los problemas que afectan a la ciudad, me tomo el atrevimiento de dirigirle estas letras para que haga uso de ellas como tenga por conveniente e incluso publicarlas en la parte que estime pertinente.

Trampa mortal: Parece un título exagerado pero es la realidad. Se trata de uno de los muchos problemas de circulación que nos aquejan. Concretamente, el peligro inminente de choque, con las consecuencias lamentables e imprevistas que de ello puedan derivarse, en la confuencia de las calles Nuestra Señora de los Angeles y Comandante Velloso.

Hecho de intención no hubiera salido tan perfecto y sincronizado. Antes era peligroso, pero ahora, con la instalación de los semáforos, es en potencia mortal. La calle Ntra. Señora de los Angeles en su esquina con la de Comandante Velloso, tiene un semáforo instalado, e igualmente esta última calle en su lado derecho, saliendo de la misma, tiene otro semáforo. Pues bien, resulta increíble, pero ambos semáforos se abren al mismo tiempo. Consecuencia: que los coches que pretenden salir de ambas calles coinciden en su intercesión, dando lugar todos los días a frenazos, maniobras de emergencia y las consiguientes broncas; siendo milagroso que no ocurran desgracias.

En desventaja la calle Comandante Velloso. Y ello debido a que antes de llegar al semáforo instalado en ella, saliendo de la misma, existe un paso de peatones, lo que hace que los coches que pretenden salir de dicha calle tengan que detenerse delante de dicho paso, sin posibilidad de llegar a la esquina y por tanto su visibilidad es más reducida pues no les permite ver a los que vienen de la otra calle de Nuestra Señora de los Angeles, ni a éstos ver los que salgan de Comandante Velloso. Ellos ven el semáforo suyo en verde y pasan a sus 50 ó 60 por hora y caiga el que caiga.

Hay que tener en cuenta que los de la calle Nuestra Señora se enfrentan con los de Comandante Velloso, tanto si tratan de seguir por Manuel Rivera, como si pretenden dirigirse al Salón o de dar la vuelta al seto central para tomar Modesto Lafuente.

Sé que hay muchos más problemas de tráfico en otros puntos, pero yo pongo en guardia a quien corresponda en cuanto a este que es el que conozco por experiencia y vivo a diario el inminente peligro.

A pesar de saberlo y de salir con toda precaución, rara es la vez que no aparece de improviso un coche procedente de la otra calle de Nuestra Señora, con su semáforo en verde como el mío en Comandante Velloso y me pasa rozando, después de frenar yo y con los consiguientes insultos encima.

El caso es que en las dos calles hay una señal de stop, en Ntra. Señora, poco antes del semáforo y en la C. Velloso, poco después.

Antes de los semáforos quedaban anuladas, pues nunca pasaría ningún coche, pero entonces estimo tendría preferencia C. Velloso, pues los coches de Ntra. Señora de los Angeles, le salen por su izquierda y deben ceder el paso. Pero ahora, aún es peor pues sólo se fijan en si su semáforo está o no verde.

Pudiera pensarse, ya que los que salen de Comandante Velloso, saben el peligro pues que tengan prudencia y esperen a que pasen los otros, a pesar de tener preferencia. Pero es que el semáforo en verde está poco tiempo y entonces sucede que cuando se pretende pasar, después de ceder paso a los de Nuestra Señora de los Angeles, se encuentra uno ya con los procedentes de Modesto Lafuente o con los de Manuel Rivera, según la dirección que se tome, los cuales ya tienen abierto su semáforo y están en su perfecto derecho a pasar.

La cosa es fácil de comprobar, con solo darse una vuelta por dicho sitio.

Aún se agrava más tal situación con los semáforos, pues estos hacen que los coches se aglomeren, cuando están en rojo, y son más los que tienen que salir al ponerse en verde. Antes era malo, pero la circulación era más fluida.

Escribí en su día al Ayuntamiento exponiendo el problema y hasta la fecha ni media palabra.

Ustedes que con frecuencia tratan de estos problemas relacionados con el tráfico pueden tener más influencia y tratar de solucionar o al menos de que lo tenga en cuenta quien corresponda.

Agradecido le saluda atentamente, su afmo.

Teodoro de Vega Gómez
Comandante Velloso, 1-7.º C

Actos con motivo de San Juan Bosco

Organizados por la Escuela de Maestría Industrial

Con motivo de la festividad de San Juan Bosco, el profesorado y alumnos de la Escuela de Maestría Industrial, que lo tienen por excelso Patrono, han organizado para el 30 y 31 del actual, diversos actos piadosos y recreativos.

Hoy día 30, a las cuatro de la tarde, en el campo de la Juventud, partido de fútbol, entre segundo de Maestría «A» y segundo de Maestría «B».

A continuación, fútbol juvenil, entre los equipos de Escuela de Maestría e Instituto «Jorge Manrique».

A las cinco y cuarto de la tarde, en el Campo de la Escuela de Maestría partido de balonmano, entre profesores y alumnos.

El día 31, viernes, festividad titular, a las once y media de la mañana, en la iglesia parroquial de Nuestra Señora de la Calle, Santa Misa, oficiada por el señor Obispo, con asistencia de autoridades palentinas y los profesores y alumnos de todos los Centros de Formación Profesional de la capital.

BOLSA Y FINANZAS

Cotizaciones de los mercados de valores e impresiones de la jornada facilitados por el BANCO DE BILBAO y la AGENCIA CIFRA

Correspondiente al día 29 de enero de 1975

BOLSA DE MADRID

Madrid, 29.—En la segunda sesión de la semana, o sea, la del miércoles, la Bolsa continuó manteniendo un claro predominio de valores en alza, pero el fondo de firmeza manifestado en la sesión de apertura, no se vio confirmado en ésta, ya que si se produjeron éstas fue debido a la presión del cierre de ayer, en la que una crecida mayoría de valores, quedo con dinero; los títulos eléctricos fueron los menos favorecidos en esta jornada, continuando aún los títulos bancarios, mostrando algunas diferencias en más. En general el mercado declinó otra vez, sin que se lograran mantener los avances conseguidos. El cierre poco claro, y el índice general con ligero retroceso, en relación a la sesión de ayer. De un total de 150 clases de valores contratados en Renta Variable, 70 suben, 34 bajan y 46 no varían.

Indice general de la sesión: 102'27 contra 102'40.—Cifra.

BANCOS Y SEGUROS: Bilbao, 583 (+8). I. de Bilbao, 513 (+3). Central, 945 (+5). E. de Crédito, 648 (=). E.d e España, 520 (+5). Fomento, 785 (=). H. Americano, 640 (=). Ibérico, 793 (=). L. Quesada, 830 (=). P. Español, 800 (=). Santander, 965 (+45). Urquijo, 722 (=). Vizcaya, 720 (—5). Zaragozano, 1.017 (+15). Bankunión, 420 (—5). Eurobanco, 439 (—4). Induban, 457 (=). Bando Industrial de León, 550 (=).

INVERSION MOBILIARIA: Cartinbao, 235 (+5). Cartisa, 391 (+11). Fibansa, 4252 (+11). Finsa, 220 (+1). G. Inversiones, 460 (+10). Popularinsa, 625 (—15).

ELECTRICAS, GAS Y AGUA: E. de Viesgo, 161 (—2). E. de Langreo, 169 (=). E. Reunidas Zaragoza, 114 (=). Fecsa, pequeñas, 134,5 (—2,5). H. Cantábrico, 161 (—7). Hidro Cataluña, 127,5 (—2,5). H. Española, 161,25 (—,5). Iberduero, ordinarias, 231,75 (—6,75. S. Electricidad, 173 (—4,5). U. Eléctrica, 152 (—3,5).

SIDEROMETALURGICAS Y MINERAS: A. Hornos de Vizcaya, 179 (—1). C. Hispania, 100 (=). C. y A. FF. CC., D-73 (+2). D. Felguera, 122,5 (+4,5). Femsa, 277 (+1). Material y Construcciones, 108,5 (+0,5). M. Santa Ana, 98 (—1). M. Siderúrgica Ponferrada, 193 (—2).

TRANSPORTES: M. de Madrid, 163 (+5). Transmed., 135 (+3).

QUIMICAS Y TEXTILES: Energía e I. Aragonesas, 170 (—1). Española de Petróleos, 299 (—2). Hidro Nitro Española, 209 (=). P. Española, 252 (=). P. de Leiza, 299 (+6). P. Reunidas, 455 (+9). Sniace, 147 (+1). U. Explosivos Río Tinto, 314,5 (+2,5).

INMOBILIARIAS Y AUXILIARES CONSTRUCCION: D. y Construcciones, 940 (+60). El E. de los Reyes, 283 (—13). I. Urbis, 223 (+2). P. Valderrivas, D-350 (+19). Valenciana Cementos Portland, D-495 (+5). Vallehermoso, 233 (+1).

MONOPOLIOS: Campsa, 213 (+3). Tabacalera, 389 (—6). Telefónica Nacional de España, 277,25 (—2).

BOLSA DE BILBAO

Bilbao, 29. — La sesión de hoy en la Bolsa de Bilbao ha mostrado un mercado corto y ha señalado irregularidades, al no corresponder la mejor situación ofrecida por las acciones industriales a la debilidad mantenida por los valores bancarios y eléctricos, apreciándose en torno a estos últimos una inseguridad que a última hora parecía remitir.

Cabe destacar por sus diferencias, al Popular, en el bancario, que sufre pérdida de veinte duros, frente a la mejor situación registrada por Aurora, en el asegurador, Finanzauto y Servicios, Faes y Dragados.

Al final, existía desacuerdo entre el papel que acompañaba al sector bancario y el dinero que asistía a las acciones eléctricas.

El índice general ha quedado establecido en 100'41, con un descenso de 0'61 respecto a la sesión de ayer.

De los 78 valores que han cotizado, suben 38, bajan 19 y repiten 21. —Cifra.

BANCOS Y SEGUROS: Bilbao, 870 (=). Industrial de Bilbao, 516 (+6). Atlántico, 665 (—3). Central, 942 (=). E. de Crédito, 635 (—10). Guipuzcoano, 725 (=). H. Americano, 635 (—5). Ibérico, 793 (+6). Industrial Cataluña, 455 (+3). L. Quesada, 825 (+10). P. Español, 780 (—20). Santander, 915 (+5). Vizcaya, 720 (—5). Bankunión, 416 (+5). Induban, 465 (=). S. Aurora, 2.650 (+50).

INVERSION MOBILIARIA: Cartinbao, 230 (+3). Figranvisa, 148 (+3). Finsa, 220 (=). Popularinsa, 635 (+5). Valbasa, 35 (=). Corporación Industrial Bancobao, 165 (+1).

ELECTRICAS, GAS Y AGUA: A. de Barcelona, 175 (+1). E. Viesgo, 163 (—1). E. Reunidas Zaragoza, 113 (=). H. Española, 163 (—5). Iberduero, ordinarias, 233,5 (—4,5). Sevillana Electricidad, 174 (—6). U. Eléctrica, 151,5 (—6,5).

SIDEROMETALURGICAS Y MINERAS: A. Llodio, 231 (+1). Altos Hornos de Vizcaya, 179 (—1). B. Wilcox, 119 (+4). C. y A. FF. CC., 71 (=). Duro Felguera, 119 (+9). Echevarría, 193 (=). Clarra, 721 (+11). Tubacex, 250 (+7). U. Cerrajera Mondragón, 285 (=).

TRANSPORTES: M. del Nervión, 168. N. Aznar, 97 (—1). N. Bilbaína, 182. N. Vascongada, 187.

QUIMICAS Y TEXTILES: Energía e I. Aragonesas, 170 (+1). Española de Petróleos, 293 (—5). Faes, 530 (+15). N. Castilla, 128 (+3). P. Española, 250 (—5). P. Reunidas, 440 (—3). Sefanitro, 146 (=). Unión Explosivos Río Tinto, 312 (+1).

BOLSA DE BARCELONA

Barcelona, 29. — La sesión de hoy en la Bolsa de Barcelona se ha desarrollado dentro de un ambiente de escasa animación y menos disposición compradora que en jornadas precedentes, siendo la característica más destacable la selectividad para valores muy concretos.

En total se han contratado 123 clases de acciones, de las que 57 suben, 32 bajan y 34 repiten cambio.

El índice general ponderado gana 40 centésimas y se sitúa a 101'66. —Cifra.

BB BANCO DE BILBAO

DIETARIO

JUEVES, 30 ENERO DE 1975

SANTORAL. — Santos: Martina, virgen; Félix, papa; Matías, Armentario, Barsimeo, obispos; Hipólito, presbítero; Feliciano, Filapiano, Alejandro, mártires; Aldegunda, Jacinta de Mariscottis, Tiadilde, abadesas; Sabina y Serena, vírgenes.
(Misa: De Feria).

ARTISTICAS ESCRIBANIAS DE LUJO PARA REGALO, EN "I. G. DIARIO - DIA"

Sale el sol, a las 8'37 horas y se pone a las 18'31 horas. Sale la luna a las 22'27 horas, y se pone a las 9'58 h. Cuarto menguante el día 3.

EL TIEMPO EN PALENCIA

Barómetro: A las 18 de ayer, 703'4. A las 8 de hoy, 704'5. — Temperaturas: Máxima de ayer, 11'4. Mínima de hoy, 7'6. — Dirección del viento: A las 18 de ayer, SO. A las 8 de hoy, SO. — Humedad relativa media, 93 por 100.

EFEMERIDES. — 1736: Nace James Watt. — 1820: Nace Concepción Arenal. — 1838: Se crea el Cuerpo de Sanidad Militar. — 1888: Los Alvarez Quintero estrenan su primera obra. — 1902: Alianza del Japón e Inglaterra. — 1912: Muere el doctor Esquerdo. — 1933: Hitler sube al poder. — 7948: Asesinato de Gandhi.

SUCESOS LOCALES

Anciano arrollado y muerto por un coche

Poco antes de las 9'30 de la noche del martes ocurrió un accidente de circulación en el arranque de la carretera de Valladolid, a consecuencia del cual resultó muerto un hombre de 84 años.

Cruzaba Paulino Beniete Gutiérrez, jubilado, domiciliado en el número 32 de la Avenida de San Telmo, la carretera para dirigirse a casa, cuando fue atropellado por el coche P-5065-A, que conducía Luis Renedo Pérez, de 43 años, ferrallista de profesión, residente en el núm. 6 del Paseo del Otero. Al parecer el automovilista acababa de arrancar del último semáforo y se dirigía hacia Aupasa, cuando alcanzó al peatón. Recogido en el coche causante del atropello el anciano, fue trasladado al Hospital Provincial, donde dejó de existir sobre las 7 de la madrugada de ayer miércoles.

ANUNCIOS POR PALABRAS

Alquileres

SE ALQUILA piso en Avenida Valladolid, núm. 33, con sala, comedor, 6 dormitorios, cocina y 2 baños. Razón, portería.
ALQUILO entreplanta en calle Mayor. Razón, Muebles Maher. Teléfonos 72 06 76 ó 72 50 46.
SE ALQUILA piso. Informes, en Ignacio Martínez de Azcoitia, 8, tercero, derecha.
ARRIENDO piso amueblado. Teléfono 722733.

Automóviles

DISTRIBUIDOR Pirelli: Angel Fuentes Guerra, S. A. Palencia.
PIRELLI. Correas ventilador. Angel Fuentes Guerra, S. A.
PIRELLI. Correa industrial. Angel Fuentes Guerra, S. A.
PIRELLI. Correa cosechadoras. Angel Fuentes Guerra, S. A.
PIRELLI. Neumáticos agrícolas. Angel Fuentes Guerra, S. A.
PIRELLI. Neumáticos camión. Angel Fuentes Guerra, S. A.
PIRELLI. Neumáticos turismos. Angel Fuentes Guerra, S. A.

AUTO-ESCUELA «BAHILLO» Preparada y especializada para los permisos de conducir: A-1, A-2, B, BTA, C, D y E. Preparación completísima teórica-práctica. Dispone de profesores titulados competentes, instalaciones, vehículos y material más moderno. Compruébelo. En Palencia, C/ Eduardo Dato, núm. 7 (Frente a Correos). Carrión de los Condes, Plaza del Ayuntamiento.

AUTOMOVILES Iglesias vende automóviles seminuevos. Dodge último modelo, 124 spirt. Citroen Tiburón, Peugeot 404, 1.500 bifaros, gas-oil, seminuevos, 1.430, 124 familiar, 127, R-6, 4 Eles, 4 Eles moderno, 600-E garantía, facilidades. Tlfno. 721078 León, 223027.
ALQUILER-automóviles sin conductor. Tradauto. Panaderas, 18. Teléfono 720393.

Enseñanzas

INTEX (Filial Instituto ITEM. Madrid).
INGLES-francés, métodos audiovisuales. Exámenes para la Escuela Oficial de Idiomas. Enseñanza individualizada. Todos los horarios. INTEX. Modesto Lafuente, 35.
GRADUADO escolar. Elevado porcentaje de aprobados. Prepárese con tiempo. Abierto plazo matrícula. Centro de Estudios INTEX.
SECRETARIADO con perforación, la preparación que obtienen nuestros alumnos facilita la obtención del título de Graduado Escolar y optativo de aprobar oposiciones en Banca. INTEX. Modesto Lafuente, 85.
PERFORACION-verificación I. B. M. Práctica con trabajos reales. INTEX. Modesto Lafuente, 35.
OPOSICION a Banca. Preparación con todas las oposiciones de entidades bancarias. INTEX.
tificaré.
OPOSICION Ministerios. INTEX Modesto Lafuente, 35.
INFORMATICA. «Test» gratis de aptitud. Programación I. B. M. INTEX. Modesto Lafuente, 35.
SECRETARIADO comercial y formación administrativa. Exámenes en Palencia. Título fin de carrera. INTEX. Modesto Lafuente, 35.
TAQUIMECANOGRAFIA. Con título, INTEX.
BACHILLERATO, quinto, sexto y Reválida. Profesorado especializado INTEX.
DOY CLASES particulares, Matemáticas y Física, quinto y sexto. Teléfono 725957.

Fincas

VENDO piso en Becerro de Bengoa 9, ático (edificio Emisora). Verlo, llaves en portería. Informes, Construcciones Salvador. Balmes, 12.
PISOS, llave en mano, varios sitios. Fincas, solares, traspasos. Inmobiliaria Díaz. Plaza España.
VENDO 2.400 m2 de terreno, buen sitio para edificar, junto Puente Don Guarin. Informes, Avenida Asturias, número 33, primero, izquierda. Sólo tardes.
VENDO parcelas propias para chalet y almacenes, término Villamuriel. Informes, esta Administración.

Ganados y aves

TIRO Pichón. Proveedor último campeonato mundial de Gudamendi, compra palomas. Carlos Cavia Barrenechea, Revillo Vallejera (Burgos), teléfono 7, y en Palencia teléfonos 720770 y 713217.
SE VENDEN vacas recién paridas o se cambian por otras de carne procedentes de la montaña. En la carretera de Burgos Portugal, kilómetro 71, entre Magaz y Torquemada.
SE VENDEN 35 ovejas emparejadas, borras y sobreborras. En Autillo de Campos, Juan Herrador.
VENDO 50 ovejas emparejadas, juntas o en lotes. De Prado, Riveros de la Cueza.
VENDO 140 ovejas emparejadas por falta de pastor, juntas o en lotes. Julio, San Martín del Monte.
VENDO cabra parida. Paulino Manchón. Valle de Cerrato.
SE VENDEN 211 ovejas pariendo. Dehesa de Tablares.
VENDEMOS vacas paridas, novillas próximas. Hermanos Pérez. Finca Parque. Carrión de los Condes.
VENDO vaca pinta abocada. Gabriel Marcos, Sotobañado.
VENDO 7 marranos al destete. Amusco. Víctor Acosta.
VENDO 30 ovejas emparejadas y pariendo. Cesárea Crespo. Autilla del Pino.
VENDO 30 ovejas con crías de saca. Enrique Delgado. Villoldo.

Maquinaria y Reparaciones

NEUMATICOS, correas de ventilador, correas trapezoidales. Navamuel. Casado del Alisal. E. Tlfno. 711937
COMPRO taladro columna usado. Valentín Calderón, núm. 3, primero, derecha.
VENDO cosechadora Santana, 2,5 metros. Miguel Aguado. Astudillo.
SE VENDE motor eléctrico 80 HP., 1.000 revoluciones. Rufino Hompanera. Ciudad Universitaria, Taller.

Préstamos

PRESTAMOS amortizables en 20 años, para la adquisición del hogar Central de Ahorros. Mayor, 166, 4.º

Trabajo

JESUS Garrido necesita pastor. Grijota.
SE NECESITA chico solamente mañanas. Pescadería Font. Frente iglesia Compañía.
NECESITO asistenta. República Argentina, 6, cuarto, derecha.
SE NECESITA aprendiz de carnicería. Plaza San Fermín, 1. Teléfono 720887.
NECESITO asistenta, buen sueldo. Menéndez Pelayo, 2, quinto, derecha.
SE OFRECE chofer, carnet segunda, calle Churruca, 1, Palencia. José Luis Fontecha.
SE NECESITA asistenta, Plaza España, 4, quinto, C.
REPARACIONES TV, todas marcas. GELMA, teléfonos 726503-714737.
NECESITO empleada hogar, señor solo, buen sueldo. República Argentina, 3, primero.

SE NECESITA dependienta con experiencia en tienda de niños, y aprendizas. Razón, Liquete, Mayor, 88.

SE NECESITA chica fija. Informes. Carnicería Garrido. C. Colón, 43.
SE NECESITA señora encargada para Fonda el Valle, y chica fija.

COCINERA
Se necesita en Hotel Tierra de Campos. Osorno (Palencia).

GANE mucho dinero trabajando en casa. Ambos sexos. Cualquier edad. Compruébelo informándose. Escriban enviando sólo 6 pesetas en sellos. Promociones Zirconn. Vía Augusta, 105. Tarragona
TRABAJO facilísimo en casa, grandes ganancias. Incluya sobre franqueado con su domicilio. Apartado, 15. Oviedo.
SE NECESITA mecánico oficial primera para autobuses, facilitándole vivienda; también se precisa engrasador. Autobuses San Sebastián, Tolosa, teléfono 361741, apartado, 54. San Sebastián.
CHICAS fijas, servicio doméstico, necesitamos, 7.000, 10.000 pesetas mensuales. Trato familiar. Garantiza Servihogar. Teléfono 233678, Santander.
¡CONTRATISTAS! Necesitamos construir nave y cuatro viviendas en Herrera de Pisuerga. Talleres Molina.
SE NECESITA muchacha para Santander, buen sueldo, con buenas referencias. Presentarse en el domicilio. Mayor, 162, segundo, izquierda. Señor Pedrosa. Palencia.
SE NECESITA asistenta. Teléfono 727410.
SE NECESITA asistenta. Casado del Alisal, 53, tercero, D.
SE NECESITA aprendiz lavacoches de 14 ó 15 años. Servicio Avenida. Avenida Santander, núm. 31.
SE NECESITA asistenta. Informes, Restaurante Grajal. Barrio y Mier, 9.

Traspasos

LOCAL comercial céntrico, 50 m2, se cede. Informes, Pelayo. Menéndez Pelayo, 8.

Varios

FOTOS carnet en 10 minutos. Planos y fotocopias en el acto. Fernando. Barrio y Mier, 12.
SE VENDE vaca ya cumplida; macho y carro varas. Dámaso Pérez. Calzada de los Molinos.
POR CESE de negocio, vendo 30 vacas de leche, segundo y tercer parto, plena producción; cedería igualmente establo con máquinas de ordeñar; molino, tendejones, etc. Barrera, Grijota.
VENDO macho burreño 6 dedos, a toda prueba y carriola 2.500 kilos. Gregorio Melendre. Paredes de Nava.

Vehículos

SE VENDE camión Pegaso 1.100-L. Transportes Domy, teléfono 724841 Palencia.
SANGLAS 400 E. Arranque eléctrico. Precio público F. F. 85.880. Admitimos peticiones, facilidades de pago. Rafols. Estación, 13. Valladolid.
VENDO remolque tractor seminuevo en Dehesa de Romanos. Santiago Martín.
VENDO 6 tractores Ebro 160 P-5.600 Super 45, 55 HP. Barreiros 545 y cosechadoras Claas segunda mano. Viuda Tirso Fernández. Concesionario Claas. Villada. Tlfno. 84.
SE VENDE tractor Super Ebro 55. Gerardo García. Calle San Marcos, 6, segundo, C.

Ventas

MUEBLES de lujo, económicos, grandes facilidades. Visite Muebles Castilla.

PUERTAS, ventanas, portones todas las medidas y modelos. Maderas Hernando. Teléfonos 720496 y 720676.

MUEBLES ALMAR. Dormitorios.
MUEBLES ALMAR. Tresillos.
MUEBLES ALMAR. Comedores y salas de estar.
MUEBLES ALMAR. Lámparas de pie y techo.
MUEBLES ALMAR. Mueble de cocinas.
ALMAR. Muebles buenos a precios rabiosamente baratos. Visítenos. Plaza Abilio Calderón, 3.
CARNE especial para matanza, vacuno mayor y menor, precios año pasado. Galerías Alfonso Serra. Teniente Velasco, 14.
ARBOLES frutales, rosales todas variedades, jardinería moderna, calidades incompetibles. Pastores, 30. Teléfono 720488. Palencia.
VENDO avena Cóndor siembra. Cooperativa San Antonio. Boadilla del Camino.
VENDO paja blanca empacada, alfalfa y 40.000 kilos titarros. J. García. Frechilla.
VENDO mil paquetes paja blanca picada. Informes Tlfno. 727451. Palencia.
VENDO paja blanca a trillo. Torre los Molinos. José Prado.
SE VENDE paja blanca, picada y empacada. 4.500 paquetes. Agustín Caballero. Dueñas.
VENDO 15.000 kilos de avena flo. Tratar, con Gerardo Medina, Villasabariego de Ucieza (Palencia).
VENDO partida chopos maderables. Angel Diez. Renedo de la Vega.
VENDO puertas y ventanas, calle Inés Moro. Bar Hormiga. El Cristo.
SE VENDE alfalfa enfardada. Tratar, Vicente García, Cisneros.
SE VENDE alfalfa. Viuda de Mariano Torio, Fuentes de Nava.
VENDO palomina. Toribio Gangas, Abastas.
SE VENDEN once colmenas movilistas con abejas en Villaverde de la Peña (Palencia). Para tratar, con Marcos Proaño.
VENDO alfalfa en Villámeriel. Tarsicio Herrero.
VENDO fardos alfalfa. Hermanos Ramos. Abia de las Torres.
VENDO paja blanca y de titarros; alfalfa empacada. Tomás Diez. Cisneros.
SE VENDE lana de todo el pueblo en Villegas (Burgos). Tratar con el alcalde.
VENDO abono de oveja y vaca. Inchausti. Amusco.

Litografías, óleos, cuadros para decoración, en I. G. DIARIO-DIA

IBERDUERO, S. A

INTERESES DE OBLIGACIONES

Vencimientos en el mes de Febrero de 1975

Las fechas de pago y los importes líquidos de los intereses correspondientes a las obligaciones que se indican son los siguientes:

A partir del día 10:
a) Emisión Agosto 1972, de SALTOS DEL SIL, S. A., cupón núm. 5, a 36'25 pesetas.

A partir del día 16:
a) Emisión Febrero 1963, de ELECTRA POPULAR VALLISOLETANA, S. A., cupón núm. 24, a 31'25 pesetas.
b) Emisión Febrero 1968, de ELECTRA POPULAR VALLISOLETANA, S. A., cupón núm. 14, a 31'25 pesetas.

A partir del día 17:
a) Emisión Agosto 1966, de ELECTRA POPULAR VALLISOLETANA, S. A., cupón núm. 17, a 31'25 pesetas.

El pago de los intereses se efectuará en las oficinas centrales y sucursales de los Bancos de Bilbao, Vizcaya, Central y Santander y Confederación Española de Cajas de Ahorros.

Bilbao, a 24 de Enero de 1975. — **EL SECRETARIO GENERAL.**

M.C.D.2022

Laboral

Cerca de nueve mil trabajadores de VIZCAYA, en paro

Se encierran en la iglesia de LEBRIJA (Sevilla) unos doscientos viticultores

Bilbao, 29. — En 16 empresas se han registrado ayer conflictos laborales, que afectan a un total de 8.866 trabajadores, de un total de 16.524 en plantilla.

En cuatro empresas finalizaban ayer las suspensiones de empleo y sueldo por paros anteriores. En "Montajes Nervión" los 77 productores sancionados no han trabajado y han sido sancionados hasta el día 3 de febrero, lo mismo que los 56 de "Bucoin", que tampoco se han reincorporado. Hasta el día 4 han sido sancionados los 39 trabajadores de "Marcabe", que también ayer deberían haberse incorporado. En "Mimsa" estaban sancionados 120 y ayer no han trabajado, pero la empresa, de momento, no ha impuesto nueva sanciones.

Ayer prosiguió el paro de 150 operarios de "Duñaiterria y Estancona", de Durango.

Nuevos paros se han producido en: "Firestone Hispania", centro de trabajo de Usansolo, donde han parado 400, de 420 de plantilla; en «Mecánicas la Peña", que ha afectado a 255, de 606, siendo sancionados los parados hasta el próximo día 3 de febrero; en "Mecaner" el paro ha afectado a 275, de 450 de plantilla, también han sido sancionados hasta el 3, y en "Tramaes" el paro lo han realizado 55, de una plantilla de 110, hasta las dos de la tarde, hora en que la situación se ha normalizado.

Continúan suspendidos de empleo y sueldo 2.200 trabajadores de "Firestone Hispania", centro de trabajo de Basauri; 250, de "Talleres Urbasa"; 68 de "Ebay"; 200 de "Astilleros del Cadagua"; 180, de "Maritima de Axpe", 900 de "Imi"; 37 de "Metales Centrifugados"; 1.670 de la factoría de Sestao de "Astilleros Españoles", y 250 de la factoría de Asua de "Astilleros Españoles", y también 1.500 de la factoría de Olaveaga de esta misma empresa.

Finalmente, se encuentran con rescisión laboral, por incumplimiento de contrato, 250 trabajadores de talleres de Deusto, y despedidos 45 de "Universal Pattern Ibérica"; 50, de "Mallas Vizcainas"; 40, de "Hierros Arbulu", y 150, de "Nervacero".—Cifra.

CONCENTRACION EN LAS CALLES DE BASAURI

Basauri (Vizcaya), 29. — Unos dos mil quinientos trabajadores, pertenecientes a la empresa «Firestone Hispania», que cuenta con una plantilla de 3.650 productores, se han congregado en grupos, en esta localidad de Basauri.

Miembros de la Guardia Civil han invitado a los trabajadores a que se disolvieran, lo que llevaron a cabo pacíficamente y sin que interviniera la fuerza pública.

Como se recordará, 2.200 trabajadores de «Firestone» se hallan en paro y el lunes se encerraron en la factoría, por lo que la Guardia Civil, a instancias de la empresa, acudió y les invitó a que depusieran su actitud, lo que hicieron inmediatamente, a las seis y media de la tarde.

«Firestone Hispania» suspendió de empleo y sueldo a todos los parados por tiempo indefinido y cerró la factoría. Los sancionados recibirán comunicación personal de las características y duración de la sanción. El paro tuvo su origen en reivindicaciones principalmente económicas. — Cifra.

PUESTOS EN LIBERTAD LOS CUATRO ULTIMOS DETENIDOS EN LERIDA

Lérida, 29. — Los cuatro últimos detenidos por los incidentes ocurridos la pasada semana al encerrarse unas 50 personas en la iglesia catedral como protesta por el despido de 180 trabajadores empleados en la construcción de la autopista del Ebro, han sido puestos en libertad, según informa en una nota facilitada a los medios informativos la Comisaría de Policía de Lérida.

Los liberados, son: Julio Chacón Fernández, Antonio Chacón Jiménez, Vicente Andreu Serna y José Beneit Baguneas. La policía leridada detuvo a nueve personas, tres de las cuales fueron puestas en libertad inmediatamente, otras dos el pasado sábado y los cuatro últimos, ayer. — Cifra.

FIRMADO EL CONVENIO DE SAENGER

Barcelona, 29. — Un aumento salarial de carácter lineal de setenta mil pesetas anuales para el personal más modesto y sin antigüedad, es la principal mejora que recoge el nuevo convenio que habrá que regular las condiciones laborales en la empresa Saenger S. A.

El convenio, que ha sido ya firmado, aporta otras mejoras, como el aumento, en un 40 por 100, de las horas extras sobre el valor actual, incremento del plus de nocturnidad al 50 por 100, una paga de beneficios, ampliación de vacaciones, premio de jubilación, ayuda escolar y antigüedad.—Cifra.

RECLUSION DE DOSCIENTOS TRABAJADORES VITICULTORES EN UNA IGLESIA

Sevilla, 29. — Alrededor de dos centenares de trabajadores se recluyeron ayer, de forma voluntaria en la iglesia parroquial de la localidad sevillana de Lebrija.

Según parece, la reclusión obedece al deseo de estos trabajadores, en su mayoría viticultores, a hacer patente una vez más su negativa a realizar las faenas de la vid propias de esta época en tanto no se produzca una aclaración en sus situaciones salariales.

Los trabajadores recluídos son parte de los considerados eventuales del "Marco Jerez", que desde el pasado mes de diciembre vienen negándose a realizar sus trabajos en tanto lleguen a poseer unas garantías económicas negociadas.—Cifra.

PROBLEMAS EN «POTASAS DE NAVARRA»

Pamplona, 29. — Según fuentes cercanas a la empresa «Potasas de Navarra», dos de los tajos que estaban abiertos antes de iniciarse el último conflicto laboral, pueden darse por perdidos a causa de la falta de labores de mantenimiento durante varias jornadas, mientras que los otros seis se encuentran en malas condiciones.

Por otra parte, la empresa ha incoado, por distintos motivos, unos 70 expedientes a otros tantos trabajadores. Once de ellos proceden de la iniciación del conflicto, 39 corresponden a la negativa a realizar labores de mantenimiento y el resto son cargos sindicales, que siguen diferente cauce de tramitación.

Los expedientes seguirán el proceso normal, lo que no significa que necesariamente hayan de desembocar en el despido, aunque tampoco puede descartarse que se produzca alguno.

En cuanto a los posibles expedientes que se pudieran iniciar contra los que permanecieron encerrados en el Pozo Esparza, la empresa no va a tomar ninguna resolución hasta que no sean conocidos los cargos imputados por la autoridad gubernativa.—Cifra.

ETIOPIA: El Gobierno, dispuesto a eliminar a los secesionistas

Addis Abeba, 29. — El Gobierno Militar de Etiopía anunció ayer que había abandonado su política de contención y que actuaría para eliminar a los elementos secesionistas en la provincia septentrional de Eritrea.

En una declaración leída a través de la radio etíope, dijo que las amenazas al orden público ya no podían ser toleradas.

Los diplomáticos dicen que la declaración podría constituir el preludio de acciones militares a gran escala contra los dos principales grupos guerrilleros, el Frente de Liberación de Eritrea y su rival marxista, el Frente Popular de Liberación.

Pero dijeron que tal acción requeriría una movilización a escala nacional, dado que tanto las fuerzas de uno como de otro grupo disidente están esparcidas en millares de kilómetros.—Efe.

No sucedía desde la guerra

Ningún barco entró en Valencia durante 26 horas

Valencia, 29. — Desde la guerra española no se había producido el hecho de que durante 26 horas no entrase ningún barco en el puerto de Valencia, como ocurrió esta semana.

Desde el lunes, a las 8'45 de la mañana, hasta el martes, a las 11'10 no se registró ninguna arribada, debido a circunstancias absolutamente casuales. En cambio, durante esas horas, partieron de este puerto once buques, después de realizar las consiguienes operaciones de carga y descarga.

En la época de guerra, a causa de los bombardeos y de otros hechos bélicos, el puerto solía quedar bloqueado periódicamente por algunas horas o algún día, pero en esta ocasión ha sido debido todo a la casualidad.—Cifra.

EL TIEMPO

CIELO NUBOSO

Madrid, 29. — El Servicio Meteorológico Nacional informa que en las próximas horas el cielo estará muy nuboso con vientos de poniente y algunas precipitaciones en Galicia, Cantábrico, ribera norte del Duero y cuenta alta del Ebro. Nuboso en el resto del Duero y Centro, con riesgo de algún chubasco en el sistema central. En Canarias, soplarán vientos del este, con riesgo de visibilidad reducida. Poco nuboso en el resto de España.

Predicción local para el área de Madrid: nieblas matutinas en el sur de la zona. Nubosidad variable en el resto. Más abundante en la mitad occidental con algún chubasco en la sierra. La temperatura máxima prevista para hoy en la capital, alrededor de los 14 grados.

Extremas de España: máxima de 24 grados en Castellón y mínima de seis en León, Segovia, Avila y Albacete.

Atracaron varios bancos

Detenidos tres miembros de una organización terrorista catalana

Otros cuatro miembros del grupo están siendo buscados

Barcelona, 29. — Un grupo de atracadores perteneciente a la organización terrorista denominada «F.A.C.» (Front D'Alliberament Catala), ha sido desarticulado por la policía, que detuvo a tres de sus componentes.

Las detenciones se han efectuado tras un servicio conjunto entre el grupo especial de atracos de la Brigada de Investigación Criminal e inspectores de la Brigada de Investigación Social, después de una larga investigación acerca de las actividades de esta organización terrorista ya parcialmente desarticulada en mayo de 1972, huyendo algunos de sus componentes a Francia.

En la nota facilitada por la Jefatura Superior de Policía se dice: «A raíz de los atracos cometidos durante el pasado mes de diciembre en diversas entidades bancarias de Barcelona y pueblos limítrofes, donde los autores se apoderaron de importantes sumas de dinero, inspectores del grupo especial contra atracos de la «BIC» iniciaron sus investigaciones y al aparecer el coche empleado en su fuga por los atracadores de la Caja de Ahorros, sita en la calle Sanperan, 51, de Santa Coloma de Gramanet, inspectores del Gabinete de Identificación de la Jefatura Superior de Policía, descubrieron una huella latente en el cristal de una de las ventanillas del citado vehículo, que pudo ser revelada con la máxima nitidez, pudiéndose comprobar que pertenecía a un peligroso delincuente que con anterioridad había sufrido varias detenciones por robos y hurtos cometidos durante los últimos cuatro años llamado Pedro Mora León, de 21 años, sin profesión ni domicilio conocido.

Ante tal evidencia los funcionarios de la BIC establecieron unos servicios de vigilancia en distintos sectores de la ciudad que permitieron la localización del sospechoso en un bar de Santa Coloma de Gramanet. Al proceder a la detención del llamado Pedro Mora este ofreció una gran resistencia a los inspectores actuantes intentando darse a la fuga en reiteradas ocasiones por lo que hubo necesidad de emplear la fuerza para reducirlo y trasladarlo a las dependencias de la «BIC» en un vehículo policial, quien no obstante en el interior del coche intentó nuevamente en dos ocasiones la huida sin conseguirlo.

De las investigaciones policiales efectuadas y reconocimiento personal por parte de los empleados de la entidad bancaria asaltada, se demostró la participación de Pedro Mora en el atraco a la Caja de Ahorros de Santa Coloma, hecho que realizó, según sus manifestaciones, en unión de otros individuos llamados Diego Romero, un tal Luis del que solamente se sabía que regentaba un bar en Santa Coloma de Gramanet y otro al que llamaban «Quique». Por los inspectores de la «BIC», se logró la identificación de estos individuos que resultaron ser Luis Guijarro Guerrero de 24 años y el indicado Quique, que resultó ser el peligroso terrorista José Digón Balaguer.

Tras gestiones efectuadas, por los investigadores policiales se logró la detención de Diego Romero Pérez y de Luis Guijarro Guerrero, encontrando la policía en el domicilio de este último y en una caja de cartón hábilmente camuflada, una pistola Remington, calibre 45, con abundante munición; artefactos explosivos de acción inmediata, una multicopista tipo vietnamita; varios kilogramos de productos químicos (ácido nítrico, alcanfor etc.) para la fabricación de explosivos; folletos de propaganda subversiva y una cantidad de dinero procedente del atraco efectuado en la Caja de Ahorros de Santa Coloma de Gramanet.

UN ABOGADO HERIDO

De las manifestaciones efectuadas por Luis Guijarro en las dependencias de la «BIC», en las que se declaró ser integrante del grupo terrorista «FAC» y de las investigaciones policiales, se averiguó la existencia de un piso camuflado, alquilado por este con el fin de utilizarlo como «casa franca» para los elementos integrantes del grupo y que estaba situado en la calle Camps, 39 y 41; por tal motivo se estableció en los alrededores de la finca indicada un servicio de espera por si intentaban refugiarse en la vivienda los restantes atracadores al tratar de identificar los inspectores que vigilaban este inmueble, a una persona que estaba abriendo el portal de entrada de la finca, esta se abalanzó sobre uno de los funcionarios pese a manifestarle su condición de policías, intentando arrebatarle el arma y en el forcejeo sostenido entre ambos, uno para apoderarse del arma y el funcionario para evitar que se la arrebatara, se produjeron dos disparos, del segundo de los cuales resultó herida la persona que se trabaja de identificar por lo que los inspectores actuantes procedieron al traslado del herido directamente al hospital clínico, donde quedó ingresado. Posteriormente el herido se identificó como Fernando López Pérez, abogado, que manifestó que el hecho de abalanzarse e intentar desarmar al funcionario fue debido a un estado de nerviosismo por creer que era víctima de un atraco, dado lo avanzado de la hora en que ocurrieron los hechos.

Posteriormente se procedió a entrar en el piso amueblado de la calle Camps, que en estos momentos estaba desocupado y efectuando un registro en el mismo, se halló en el interior de un armario de una de las habitaciones, una metralleta tipo «Stein», con varios cargadores y abundante munición, cajas de proyectiles para pistola, numerosos pasaportes y documentos de identidad falsificados, artefactos explosivos de acción inmediata, una máquina de escribir portatil y abundante documentación de matiz subversivo.

De las manifestaciones de los detenidos, el reconocimiento personal y fotográfico efectuado por empleados de las entidades bancarias asaltadas y averiguaciones practicadas por la policía, se ha podido determinar que los restantes componentes el grupo terrorista, que no han podido ser detenidos por encontrarse huidos son José Digón Balaguer, José María García Soler, Alfonso Cervera Hurtado y Jorge Vera Aruss, todos ellos anteriormente reclamados por distintas autoridades judiciales por delitos de terrorismo y robos a mano armada, habiendo comprobado su participación en los siguientes hechos delictivos:

Atracos en sucursales bancarias de Cajas de Ahorros layetana de Santa Coloma de Gramanet; Banco Hispano Americano del Paseo de la Zona Franca, 210 de esta ciudad; Banco Central en Vía Augusta, 85 de esta ciudad; Caja de Ahorros layetana de calle Jacinto Verdaguer, 154; y atraco frustrado en la empresa «Armadan, S. A.», de Badalona. Se da la circunstancia que para el día siguiente a la detención de los tres indicados, tenían planeado minuciosamente el atraco al encargado de transportar el dinero recaudado en la delegación de Badalona al Patronato de Apuestas Mutuas. Igualmente habían estudiado la realización de un atraco a una entidad cinematográfica de Badalona y un robo en una gestoría de Barcelona con la finalidad de aprorarse de documentaciones para ser posterioremnte falsificadas y el empleo de los artefactos explosivos y productos químicos que han sido intervenidos, en unos céntricos almacenes de nuestra ciudad, aprovechando la hora de mayor afluencia de público, con el fin de perturbar la tranquilidad ciudadana.—Cifra.

No habrá "reunión cumbre" de asociaciones de amas de casa

Madrid, 29. — «La Federación Nacional de Asociaciones de Amas de Casa, ante insistentes rumores de una próxima «reunión cumbre» de Asociaciones de Amas de Casa en Madrid, desea declarar que es completamente ajena a dicha convocatoria», según se hace saber en una nota hecha pública hoy.

La Federación Nacional, en cumplimiento de sus disposiciones estatutarias, celebrará su séptima asamblea general el 5 de febrero próximo en Madrid, con asistencia de las presidentas de sus 48 asociaciones provinciales federadas, y de una numerosa representación de sus correspondientes asociaciones de amas de casa locales.

Declaraciones del ex-ministro SOLIS:

"A lo mejor monto una asociación que defienda profundamente al sindicalismo"

Sobre una posible alianza con FRAGA dice que "lo está pensando"

Madrid, 29. — "A lo mejor monto una asociación que defienda profundamente al sindicalismo, muy avanzada en lo social, que defienda una participación muy real y, naturalmente, en línea con nuestras Leyes Fundamentales", dice el ex ministro José Solís Ruiz en la entrevista que publica hoy "Nuevo Diario".

El señor Solís añade que procurará estar en una asociación "muy moderna, muy actual y que garantice un perfeccionamiento y un avance muy profundo en toda la doctrina de lo que ha sido hasta ahora el Movimiento".

Sobre una posible alianza con Fraga, el señor Solís señaló que "tengo que pensarlo. Lo hemos hablado él y yo. El está perfeccionando su programa, y yo dándole vueltas a la cabeza. Fraga y yo somos amigos, muy buenos amigos. En fin, ya veremos si formo parte de la asociación de Fraga o si monto una propia".

Acerca de la huelga, tras señalar la necesidad de buscar soluciones de convivencia para que no sea necesaria, objetivo por el que debemos luchar todos, dice: "Si la huelga es un hecho, yo prefiero que esté legalizada para que todo el mundo sepa cómo puede actuar, sobre todo para que sepamos diferenciar la huelga laboral de la huelga política, que deben tener tratamiento distinto, como es natural".

Para el señor Solís "la huelga se produce muchas veces porque hay una persona intransigente en la empresa o por parte de un grupo de trabajadores. Pero también hay huelgas extralaborales, porque alguien quiere ganar unas elecciones o apuntarse un tanto".

Declara el señor Solís, sobre la situación actual del país, que "aquí, como en otros sitios, tenemos un momento delicado. Entonces España debe ir hacia adelante si nos entendemos dentro de la justicia. Y si no nos entendemos, pues iremos mal".

A preguntas sobre la Falange, el señor Solís responde que "la Falange es, desde luego, un Movimiento revolucionario, socialmente muy avanzado, que defiende el orden y el entendimiento; pero no hay Falange de derechas ni de izquierdas". De los grupos de Falange que se atribuyen condiciones izquierdistas, dice: "¿Y por qué en vez de hablar de izquierdas no hablan de una simple condición falangista, donde la preocupación social sea preponderante? ¿Por qué no defender su propia doctrina, si esta doctrina no necesita de calificativos?

En cuanto al Estatuto de Asociaciones, opina que "la criatura ha nacido y puede desarrollarse y perfeccionarse. Con una ley se puede poner en marcha muchas inquietudes si hay voluntad de aplicarla con flexibilidad y perfeccionamiento". Entiende el señor Solís que el Estatuto no ha marginado a nadie. "Se ha marginado el que quiere marginarse. La Ley de Asociaciones da oportunidad a todo grupo que acepte las reglas del juego. Y eso ocurre en cualquier parte, aquí, en Inglaterra o en los Estados Unidos. Lo que no se puede es montar un partido político fuera de un sistema establecido".

Se autocalifica como monárquico: "Desde el momento que voté la Ley correspondiente, naturalmente, yo soy monárquico". Afirma que no le costó trabajo decir "sí" al Príncipe en las Cortes, porque "ese asunto lo llevaba yo hablado con el Jefe del Estado desde hacía seis años, y conocía el pensamiento de Franco".

Sobre la democracia señala que "la participación del pueblo se puede conseguir por muchos caminos, no sólo por el de los partidos. Yo creo mucho en la participación auténtica, no en la de los partidos".

Finalmente, señala que no cree que se le esté coartando al presidente Arias su programa. "El va sacando adelante poco a poco su programa, y si tropieza con alguna dificultad, por otra parte natural, tendrá la suficiente habilidad para sortearla.—Cifra.

Por los paros académicos

El ministro de Educación suspende la visita a la Universidad murciana

Murcia, 29. — El ministro de Educación y Ciencia, Cruz Martínez Esteruelas, ha aplazado la visita a Murcia que tenía anunciada para mañana, día 30, hasta tanto no se restablezca la normalidad académica en esta universidad.

Así se ha dado a conocer por el director general de Universidades al Gobernador Civil de la provincia.

La visita del Ministerio tenía por objeto estudiar con las autoridades académicas, provinciales y locales, el estado de la Universidad murciana y las aspiraciones de las mismas para la ampliación de las actividades que se cursan en sus facultades.

Desde hace varios días, tras la celebración de diversas reuniones, los estudiantes de todas las facultades dejaron de asistir a clase, y ahora se hallan en «paro académico», por motivos que no han trascendido a la luz pública, pero no se han producido alteraciones del orden público.

La Diputación Provincial ha hecho pública esta mañana una nota en la que manifiesta que la visita del ministro sigue suponiendo la esperanza de que los problemas universitarios de Murcia sean considerados con interés y expresa su preocupación por los hechos que dificultan la indicada visita.

En otra nota similar, la alcaldía insiste en los mismos puntos de vista, mientras que el diario «Línea», inserta una carta de un grupo de padres de universitarios, en la que muestran su preocupación por estos hechos y piden la reanudación de las clases, «porque nos cuesta mucho los estudios de nuestros hijos»...—Cifra.

LA ESCUELA DEL PROFESORADO DE E. G. B. DE VITORIA, CERRADA

Vitoria, 29. — Ha sido cerrada por tiempo indefinido la Escuela Universitaria del Profesorado de Enseñanza General Básica de Vitoria, debido a la situación conflictiva que atraviesa.

Para ahorrar petróleo, en ARGENTINA

Volverán las locomotoras de vapor

Buenos Aires, 29.—La locomotora de vapor podría reactualizarse en La Argentina por razón de economía y no de estética: El ahorro de petróleo, en el que están empeñados casi todos los países.

El departamento de Termodinámica del Instituto Nacional de Tecnología concluirá en pocos meses los estudios que permitirán fabricar una locomotora de vapor que supere todas las limitaciones de los viejos modelos y tenga un rendimiento equiparable a las unidades que disponen de equipos Diesel o eléctricos.

La nueva máquina podrá quemar todo tipo de combustible sólido, desde el carbón a la madera, pasando por cualquier material de desecho capaz de ser quemado.

El proyecto argentino no es producto de la caprichosa imaginación de los técnicos locales; en septiembre de 1974 las Naciones Unidas adoptaron en Bankok una resolución aconsejando a todos los países que utilicen locomotoras de vapor en sus ferrocarriles.

La idea no es tampoco exclusivamente argentina, ya que tanto en Estados Unidos como en China Popular y en la India se estáán realizando investigaciones para volver al viejo y económico método del vapor, pero con las técnicas actuales.

El proyecto argentino está siendo dirigido por el ingeniero Livio Porta,a que ya en 1951 construyó una locomotora movida por vapor que, en su día, batió dos records mundiales: el de mayor rendimiento térmico y el de mayor potencia, en relación con su tamaño.—Efe.

Egipto compra a Francia aviones "MIRAGE"

(Viene de primera página)

El presidente de Francia, Valery Giscard d'Estaing, está plenamente de acuerdo —según Sadat—, con la decisión egipcia de rearmarse a base de cazabombarderos franceses.

"Hace seis meses —dijo Sadat— decidimos en el Supremo Consejo Militar diversificar nuestras fuentes de armamento. Para mí era muy importante plantear esta cuestión de los "Mirages" durante mi visita a Francia por diversas razones. Los "Mirages" tienen muchas ventajas. Por esto le he pedido al presidente Giscard d'Estaing que nos venda algunos aparatos de este tipo, a lo que el presidente ha accedido".

Sadat se negó a especificar el número de aviones adquiridos, pero concretó que su cifra es muy inferior a la de 120 a que se viene aludiendo en informaciones de Prensa.

A continuación, manifestó: "No habrá problemas de financiación, pues disponemos de suficientes fondos para este fin".

Según informaciones diplomáticas francesas y egipcias, el número de aviones "Mirage" adquiridos es de 50, a los que hay que añadir los 38 comprados en 1973 por Arabia Saudita, los cuales pasarán probablemente a Egipto.

Refiriéndose a la actual situación existente en Oriente Medio, Sadat afirmó "La situación es explosiva. Para suavizarla, es necesario que Israel retire sus fuerzas de los tres frentes, no sólo del egipcio".

Acto seguido añadió respecto a la postura egipcia y Siria: "Afirmo, sin embargo, y lo hago también en nombre de Siria, que nosotros no iniciaremos ningún ataque contra Israel. Debe n ustedes creer. En otros momentos anunciamos que iríamos a la guerra y nadie nos quiso creer. Ahora bien, si Israel ataca a Siria, Egipto, sin necesidad de un acuerdo previo, luchará de parte de Siria".

Inmediatamente añadió: "Cuando afirmo que Siria no atacará a Israel, sé muy bien lo que digo, pues tenemos un mando militar conjunto".

Refiriéndose al Canal de Suez, manifestó que no lo abrirá hasta que las fuerzas israelíes se retiren de la zona y que no permitirá que transiten por él buques israelíes mientras no se llegue a una situación de no beligerancia.

En cuanto a las perspectivas de esta situación dijo: "Se ha abierto una nueva fase en el conflicto árabe-israelí. Esta es la primera vez desde hace veintiséis años, que existe la posibilidad de paz en esta región".—Efe.

Altos nombramientos políticos en CHINA

Pekín, 29. — El puesto de jefe del Estado Mayor de las Fuerzas Armadas chinas ha sido confiado a Teng Hsiao-Ping, alto personaje en la jerarquía del partido comunista, informa hoy el Ministerio chino de Asuntos Exteriores.

Teng había sido nombrado hace dos semanas vicepresidente del partido comunista y confirmado en su puesto de viceprimer ministro en el Consejo de Estado.

Por su parte, Chang Chun-Chiao, antiguo activista de Shanghai, ha sido nombrado director del Departamento de Política General del Ejército de Liberación del Pueblo, en sustitución de Li-Teh-Seng.

Con estos nombramientos, junto con la designación de Yeh Chien-Ying, para el Ministerio de Defensa, se reafirma el control del Ejército por parte del partido comunista, en opinión de los observadores.

También se deduce de ello que el poder de todos los campos de la vida pública se concentra en muy pocas manos, tendencia que ya se insinuó en el reciente Congreso nacional del Pueblo.—Efe-Reuter.

Plumas estilográficas y lapiceros automáticos

I. Gráficas DIARIO - DIA
Mayor, 99

M.C.D.2022

LA FIGURA DE LA SEMANA

YES: UN GRUPO CON UNA NUEVA DIMENSION DEL SONIDO

YES: Un conjunto que ha logrado un sonido futurista.

Yes, es el nombre de uno de los conjuntos británicos, creadores de una avanzada técnica de sonido, que les ha dado popularidad en todo el mundo, al emplear sonidos electrónicos en sus interpretaciones y grabaciones. Hágamos un poco de historia y conozcamos más de cerca al grupo que ha llegado a conseguir una nueva dimensión del sonido.

HISTORIA

El cantante solista Jon Anderson, fundó Yes en diciembre de 1968, tras su regreso a Londres, después de unos meses de trabajo en Alemania. Comenzaron con trescientas libras que les fueron prestadas y consiguieron su primera oportunidad cuando el grupo Sly and Family Stone, no se presentó para actuar en una gala, contratada de antemano en un club londinense por: Jon Anderson, cantante; Bill Brufford, batería; Chris Squire, contrabajo; Tony Kaye, organista y Peter Banks a la guitarra.

PRIMERA GRABACION

Su primer álbum, Yes, titulado así genéricamente, fue una especie de tentativa de presentación, de afirmación. Una parte, en cierto modo, de su proceso de aprendizaje. Su segundo LP, fue "Time and a word", al que se puede catalogar como un documento verdaderamente más impresionante.

CAMBIOS INTERNOS

En el verano de 1971, Rick Wakeman, miembro del conjunto Strawbs, reemplazó a Tony Kaye y las cosas comenzaron a marchar mejor. Después de una corta e inicial jira por Estados Unidos, se lanzó el álbum "Fragile". Fue la primera obra muestra de Yes y sorprendió a los observadores porque entró en las listas de ventas norteamericanas, llegando hasta los diez primeros puestos. La popularidad y venta del álbum, fue ayudada por la segunda jira americana de Yes, a la que siguió el lanzamiento de su nuevo LP "Close to the edge", en el que se podía apreciar una impresionante expansión del sonido de Yes. Después, su tercera jira americana; pero antes de iniciar el viaje, surgió en el grupo un nuevo cambio: Bill Brufford, había abandonado el conjunto para unirse a King Crimson. Le sustituyó Alon White y necesitaron algún tiempo para conseguir el ajuste necesario y que Alan tocara más estilo "funky" y menos jazzista y científico. Editan dos LP's, que también son publicados en nuestro país con gran éxito. Con el título "Tales from a topographio ocean", se anuncia el abandono del grupo de Rick Wakeman, que desea iniciar su carrera en solitario. Mientras tanto, hay un paréntesis de inactividad, que se rompe con la llegada del teclista Patrick Moraz, antiguo componente del grupo Trapeze. Y así, llegamos a su nuevo álbum titulado "Relayer", publicado hace unas semanas. Seis años de existencia son los que lleva Yes en el panorama musical, y en este tiempo, ha logrado convertirse en uno de los grupos más interesantes y respetados de la actualidad. Su sonido, podemos calificarlo de mayestático pero íntimo, muy complejo pero completamente accesible. Es la nueva dimensión de un sonido que ellos han creado y que ha triunfado plenamente.

(PYRESA)

EL MUNDO DEL DISCO

Por WENCESLAO PEREZ GOMEZ

Nuevas actuaciones de Mahavishnu Orchestra en España

Durante los próximos día 15 y 17 de febrero, Barcelona y Madrid, respectivamente, volverán a ser escenario de los nuevos conciertos de la Mahavishnu Orchestra junto a John Mc. Laughlin, Coincidiendo con su visita, se editará en nuestro mercado el más reciente álbum de este conjunto, titulado genéricamente «Visions of the emerald beyond». Esta será la segunda visita de John Mc. Laughlin y su Mahavishnu Orchestra a España, en menos de un año. — (PYRESA).

Una mirada al pasado

Nuevamente, vamos a revisar los hechos de mayor relieve, ocurridos en esta misma época, pero en el año 1963. Por aquel entonces ocurría que The Tornados, todavía saboreando el éxito de «Telstar», lanzaban un nuevo tema titulado «Globbetrotter». Phil Everly, uno de los componentes de The Everly Brothers, había contraído matrimonio con Jackie Ertel, en una pequeña iglesia de Manhattan. El popular actor y cantante británico Anthony Hewley, anunciaba su próximo matrimonio con la actriz cinematográfica Joan Collins, Johnny & The Hurricanes, uno de los mejores conjuntos instrumentales de los primeros años del rock se hallaban por aquellas fechas en Inglaterra, actuando con enorme éxito. En España, Peppino Di Capri había publicado su éxito «Don't play this song». Este, era el hit parade internacional de entonces:

1.—ONE MORE TOWN, Kingston Trio.
2.—THE NIGHT HAS A THOUSAND EYES, Bobby Vee.
3.—IF YOU WERE A ROCK AND ROLL RECORD, Freddy Cannon.
4.—MY DAD, Paul Pettersen.
5.—LONELY, Mr. Acker Bilk.
6.—RUMORS, Johnny Crawford.
7.—LONELY JOHNNY, John Leyton.
8.—TU AS PU ME QUITTER, Richard Anthony.
9.—LET'S GO, The Routers.
10.—FIVE HUNDRED MILES, Petes, Paul & Mari.—(PYRESA).

REVISTA DE NOVEDADES DISCOGRAFICAS

"El cantar de Sudamérica", un gran álbum de Los tres Sudamericanos

AFRIC SIMONE, nuevo cantante de color que presenta su éxito "BARRACUDA"

AFRIC SIMONE, es un nuevo cantante, natural de Mozambique, que se ha formado artísticamente en Alemania. Esta semana, por vez primera, presenta en nuestro país sus primeras grabaciones, en las que ofrece un nuevo ritmo que está causando furor en las discotecas de Centroeuropa. La canción que le sirve de presentación ante el público español, se titula "Barracuda", y posee ese ritmo que él ha sabido imponer en los países centroeuropeos y que muy próximamente será un éxito en el nuestro. Se completa el disco con el tema "Humbala", una verdadera explosión de ritmo y alegría.

José Feliciano, el invidente portorriqueño, hacía bastante tiempo que no ofrecía al aficionado español ninguna novedad digna de ser tenida en cuenta. Sin embargo, esta semana edita en nuestro mercado un tema titulado "Golden Lady", que viene a ser como su reaparición discográfica después de su triunfal jira por Japón, recientemente realizada y que le puede servir como anuncio de dos recitales que, según rumores, dará en Madrid y Barcelona. Se completa el disco con un tema instrumental, compuesto por el propio Feliciano, titulado "Virgo", dedicado a las personas pertenecientes a este signo zodiacal.

McGUINNESS FLINT, es el nombre de un grupo británico, que ya es conocido de sobra por el público español. Esta semana lanzan en nuestro país su más reciente grabación, muy bien clasificada en las listas inglesas, titulada "C'est la vie", en en la que ponen de manifiesto su experiencia y madurez. En la segunda cara de este single, se ha incluido el tema "Poppadaddy".

TRE CHI-LITES, es un grupo norteamericano considerado como el mejor conjunto vocal de color de todos los Estados Unidos. Después de su anterior éxito en España el verano pasado, presentan estos días su nueva grabación que asciende fuertemente en las listas de Inglaterra, y cuyo título es "Too Good to be Forgotten".

CAROL DOUGLAS, es el nombre de una bella muchacha norteamericana de color, que de la noche a la mañana, ha visto encumbrarse su nombre gracias a la interpretación de una canción titulada "Doctor's Orders", que rápidamente ha ascendido muchos puestos en los "charts". Se publica en estos días esta canción en nuestro país, estando completado el disco por otro título de similares características, "Baby Don't Let This good love ie".

LOS MARISMEÑOS es uno de los conjuntos andaluces que actualmente gozan de mayor popularidad en el país. En estos días se ha publicado un nuevo single de éstos jóvenes, producido por Felipe Campuzano, en el que nos ofrecen una rumba, con el selló personal tan característico en ellos, titulada "Libre como el viento". El disco se completa con otra rumba original de León, Clavero y Quiroga, titulada "Quiereme".

DISCOS LP's

LOS TRES SUDAMERICANOS, Alma María, Casto Darío y Johny, después de mucho tiempo de preparación, han decidido volver a cantar el folklore hispanoamericano, que fue prácticamente, lo que les dio el éxito —ahora hace más de trece años— en su país. Con este motivo, han realizado una serie de grabaciones que, bajo el título de "El cantar de Sudamérica", irán apareciendo en el mercado español, de una manera paulatina y periódica. El primer volumen de esta colección, se edita esta semana en nuestro país y en él, se puede apreciar la calidad interpretativa de este conjunto que, desde nuestro país, donde están afincados definitivamente, muestran al mundo canciones como "Río Manso", "Sombras", "Cabecita en el hombro", "Qué será de ti", "Naranjita", "Las Palmeras", "El Indio pequeño de los ojos grandes", "Pasillaneando", "Así soy yo", "Memorias de una vieja canción", "Crueldad" y "Los ejes de mi carreta".

T. TEX y MARO BOLAN, después de una prolongada ausencia del mundo discográfico, presentan esta semana en nuestro país su más reciente grabación. Se trata de un álbum titulado genéricamente "A Creamed Cage in August Zinc Alloy and the Hidden Riders of Tomorrow", en el que se han incluido las canciones "Venus Loon", "Sound Pit", "Explosive Mounth", "Galaxy", "Change", "Nameless Wildmess", "Teenage Dream", "Liquid Gang", "Carsmile Smith and the Old one", "You got to Jive to Stay Alive-Spanish Midnight", "Interstella Soul", "Painless Persuasión" y "The Meathawk Inmaculate", "The Avengers", y "The Leopard Featuring Gardenia and the Mighty Slug".

YES, es el nombre de un grupo inglés, que ha logrado encontrar una nueva dimensión a la música moderna, estando considerado como uno de los mejores conjuntos que actualmente existen en el mundo. Su nuevo LP, titulado genéricamente "Relayer", incluye tres grandes temas, únicamente. Sus títulos son: "The gates of Delirium", "Sound Chaser" y "To ze Over". Un gran disco para los amantes de los nuevos sonidos en música pop.—(PYRESA).

Los Tres Sudamericanos, cantan a su tierra.—(Foto PYRESA)

BANCO INDUSTRIAL DE LEON

Obtenga un interés del 9%

El Banco Industrial de León, abona el 9% de interés en imposiciones a plazo fijo y Certificados de Depósitos a plazo de 3 años.

OPERACIONES ACTIVAS:

	Preferencial	Máximo
Operaciones por plazo hasta 18 meses		
— Descuento comercial	7,75%	8,—%
— Créditos	8,25%	8,50%
Operaciones por plazo superior a 18 meses e inferior a 2 años	8,75%	9%
Operaciones por plazo de 2 años e inferior a 3 (incluidas comisiones)	11,75%	12%
Operaciones por plazo igual o superior a 3 años (incluidas comisiones)	12,50%	13,50%

OPERACIONES PASIVAS:

	Tipo
Cuentas corrientes a la vista	1,—%
Cuentas de ahorro	2,75%
Imposiciones a plazo:	
A 3 meses	4,50%
A 6 meses	5,50%
A 1 año	6,—%
A 2 años	8,—%
A 2 años y medio	8,50%
A 3 años	9%

CERTIFICADOS DE DEPOSITO:

A 1 año	6,—%
A 2 años	8,—%
A 2 años y medio	8,50%
A 3 años	9%

CASA CENTRAL: LEON, Plaza Santo Domingo, 4 - Tel. 22 47 00
SUCURSALES: BARCELONA, Paseo de Gracia, 7 - Tel. 302 62 08
BILBAO, Alameda de Recalde, 35 - Tel. 43 66 50
MADRID, Infantas, 29 - Tel. 231 26 04
PALENCIA, Don Sancho, 11 - Tel. 72 58 00
VALENCIA, Pascual y Genís, 10 - Tel. 322 94 15
VALLADOLID, Santa María, 6 - Tel. 22 22 03
ZAMORA, Santa Clara, 9 - Tel. 51 26 84

Autorizado por el B. de E. n.º 10.273

AUXILIARES ADMINISTRATIVOS

precisa importante Banco de ámbito nacional

PREFERENCIAS:

— Estudios de Bachiller Elemental o equivalentes.
— Servicio militar cumplido.

Enviar historial con dirección postal y telefónica adjuntando fotografía carnet reciente a la Oficina de Colocación de Palencia. Referencia S-5.486. (Banca).

Recepción de solicitudes hasta el 3-2-75

DISCO-NOTICIAS

Sergio y Estibaliz representantes españoles en el Festival de Eurovisión 1975.—(Foto PYRESA)

FESTIVAL DE EUROVISION

Es de dominio público, que el 22 de marzo próximo, en Estocolmo, capital de Suecia, se celebrará la XX edición del Festival «Grand Prix de la chanson». Eurovisión 1975, en el que España, estará representada por la pareja Sergio y Estibaliz, antiguos componentes de Mocedades. En estos momentos, el correspondiente departamento de TVE, se halla trajabando a todo ritmo, con el fin de elegir la canción que los muchachos bilbaínos, defenderán en el certamen. Es de prever que la citada canción, será original de Juan Carlos Calderón, productor del dúo, aunque todavía no se ha confirmado nada sobre este particular. El orden de participación de naciones en el certamen, según el resultado del sorteo será el siguiente; Holanda, Irlanda, Francia, Alemania, Luxemburgo, Noruega, Suiza, Grecia, Yugoslavia, Inglaterra, Malta, Bélgica, Israel, Turquía, Mónaco, Finlandia, Portugal, España, Suecia e Italia. — (PYRESA).

NUMEROS UNO EN EL MUNDO

Estados Unidos (singles), You're the First, the Larst My Everything, Barry White.

Estados Unidos (LPs'), Elton John's Greatest Hits, Elton John.

Inglaterra (singles), Down Down, Status Quo.

Inglaterra (LP's), Elton John's Greatest Hits, Elton John. — (PYRESA).

M.C.D.2022

«BIGOTE» ARROCET, chileno, cantante e imitador

TRIUNFA EN ESPAÑA, DESPUES DE SUS EXITOS EN SU PATRIA

Ha grabado un disco, un programa de TV. y tiene contratos para muchos meses en toda España

SE HIZO FAMOSO EN UN DIA, ACTUANDO EN VIÑA DEL MAR (Chile), EN EL FESTIVAL DE LA CANCION DE ESA LOCALIDAD

POR M. SELLES

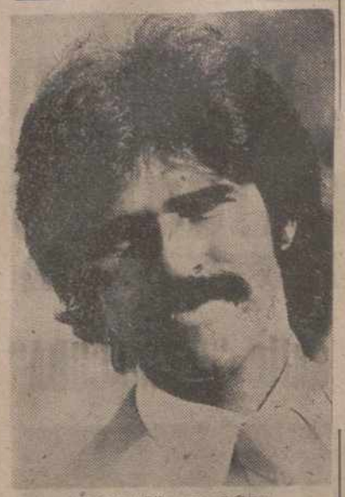

"BIGOTE" ARROCET

Era el año 1971. Junto a artistas de la talla de Nino Bravo, Nicola di Bari, Víctor Manuel, Armando Manzanero, entre otros, aparecía un artista nuevo: «Bigote» Arrocet. A la semana siguiente era el personaje más famoso de Chile. Jamás nadie había logrado impresionar tanto a las 40.000 personas que diariamente asistían al XII Festival Internacional de la Canción en Viña del Mar.

El último día de este festival, el público le hace aparecer catorce veces y al final pide para él «La gaviota de plata», máximo trofeo del Festival, pese a que «Bigote» no competía de forma oficial. Y los organizadores ante tan masiva e insistente presión no tuvo más remedio que concederle la distinción. Cuando la recibió dijo: «Yo vine a hacerles reir y ustedes me han hecho llorar de emoción».

¿Qué hace «Bigote» Arrocet? De todo... Se presenta elegante y sobrio. Una vez que comienza su actuación todo es simpatía y gracia. Hace reir con sus movimiento, chistes e imitaciones. Emociona cantando canciones que de alguna manera «tocan al público». Parodia bailes, habla y canta a los niños. Imita a más de cuarenta famosos de la canción mundial.

Y desde aquel día todo fue trabajo, discos, entrevistas, popularidad en suma. Su repertorio de más de hora y media lo renueva constantemente. Un día, en la ciudad de Arica, 70.000 personas van a verlo al estadio construido para el Mundial de Fútbol de 1962. Fue otro de sus muchos éxitos.

En 1974, mes de mayo, Arrocet daba su último recital antes de salir para España. El gimnasio donde se presentaba tenía una capacidad para 15.000 personas y lograron entrar 25.000. En la calle quedaba una gran muchedumbre que no logró el acceso.

Y España. Llega aquí a comienzos del verano. En un principio se dedicó a observar y estudiar nuestro país, sus costumbres, sus hombres que luego transportará a sus shows, en sus parodias e imitaciones.

Debutó en Gijón para un espacio de media hora, pero el público le exigió materialmente estar una hora larga. Lo mismo le ocurrió en otras localidades. Y desde entonces una escalada continua de éxitos, de actuaciones ininterrumpidas.

Ha grabado un programa de televisión con Valerio Lazarov, también un importante disco con Hispavox y ya tiene contratos en Barcelona del 13 de enero al 4 de febrero.

Ha caído bien "Bigote" Arrocet y confiamos que, dados sus éxitos, su estancia entre nosotros sea muy larga.

VINIERON THE RUBETTES

Mientras su éxito «Juke box Jive», asciende fuertemente en las listas inglesas, el conjunto The Rubettes, ha visitado España, durante los pasados días 17, 18 y 19. Su estancia en nuestro país, ha tenido por objeto, de realizar varios programas de TVE y recoger un trofeo otorgado por una emisora de la Ciudad Condal. — (PYRESA).

Comentarios a las novedades discográficas españolas

Según parece, es ¿Quieres ser mi amante? la canción de moda, donde Camilo Sesto abandona en parte su radicalismo trágico y toma un poco a broma la vida y la composición-interpretación. Con respecto a «Ayúdame», es posible que la musicalidad sea inferior; de todos modos, esperamos que, muy en breve, el cantante alicantino nos ofrezca un tema estilo de «Una bella historia», o «Ata una cinta amarilla», con lo cual las esperanzas en él depositadas se harían total realidad.

Una canción dotada de gran nostalgia romántica, de capacidad evocativa muy grande, es «Vuelve a Jerusalén», de Daniel Velázquez. Por su parte, la canción de Danny Daniel actualmente en el candelero, «Niña, no te pintes tanto», refleja cierto idealismo narrativo y una gran musicalidad.

Por su parte, Sergio y Estibaliz, nuestros representantes en el próximo Festival de Eurovisión, presentan un disco —«Piel» y «Anabel»—, cuyo autor-compositor, Juan Carlos Calderón, ha sabido expresar una serie de sentimientos observados directamente, de gran delicadeza y lirismo, con bastante musicalidad, rapidez interpretativa y dicción muy correcta. Por su parte, la cara B expresa una tristeza y una condolencia, a su vez, muy sugestivas.

Con «Oscuridad», Junior continúa la línea romántico-intimista que inició brillantemente con «Perdóname», repitió algo más bajo con «En algún lugar», y supo, en fin, mantener con «Agua, tierra y fuego». Aún sin superar su primer tema de este estilo, «Perdóname», «Oscuridad» posee altos valores, especialmente musicales y sentimentales.

El desbordado ímpetu de Juan Pardo con su última pieza, «Conversaciones conmigo mismo», de mucho éxito entre los jóvenes, revela como el excompañero de Junior ha sabido mantener una línea, sino muy igual en lo relativo a temática, de calidad notable y contrastada. Finalmente, hablaré de unos de los discos más interesantes del mercado actual; me refiero a «Llorando por Granada», de «Los Puntos», en el cual estos excelentes chicos evocan la figura del rey Boadil de Granada, entretejiendo un aire de leyenda y una gran emoción sobre el tema.

Después de tanta canción vitalista y amatoria como «Godd Bye», «Esa niña que me mira», «Ahora sí, ahora no», «Los Puntos» hacen un inciso, o tal vez inician un camino más soñador, romántico y nostálgico. De todos modos, no cabe duda de que tales amigos son un grupo positivo, muy positivo, en el panorama de la actual música joven española.

Por su parte, el cantante Micky presenta una canción tipo balada romántica, «He cortado la leña», de gran finura y suavidad, en la línea de «Adiós, tristezas», aunque sensiblemente superior.

A mi juicio, para resumir, la composición que más interesa tiene, desde el punto de vista técnico, evocativo e interpretativo, es seguramente «Piel», mientras que «Quieres ser mi amante», de Camilo Sesto, entre otros méritos, tiene el incuestionable de ser propia canción, plenamente, en cuanto a grabación, composición e idea.

Asimismo, el tercer disco a destacar, por la fuerza con que está compuesto y el elemento evocativo que lo inspiró, es «Llorando por Granada», del conjunto, posiblemente, más joven de España en las actuales listas de éxitos, popularidad y venta.

Juan Manuel Pendás Benito

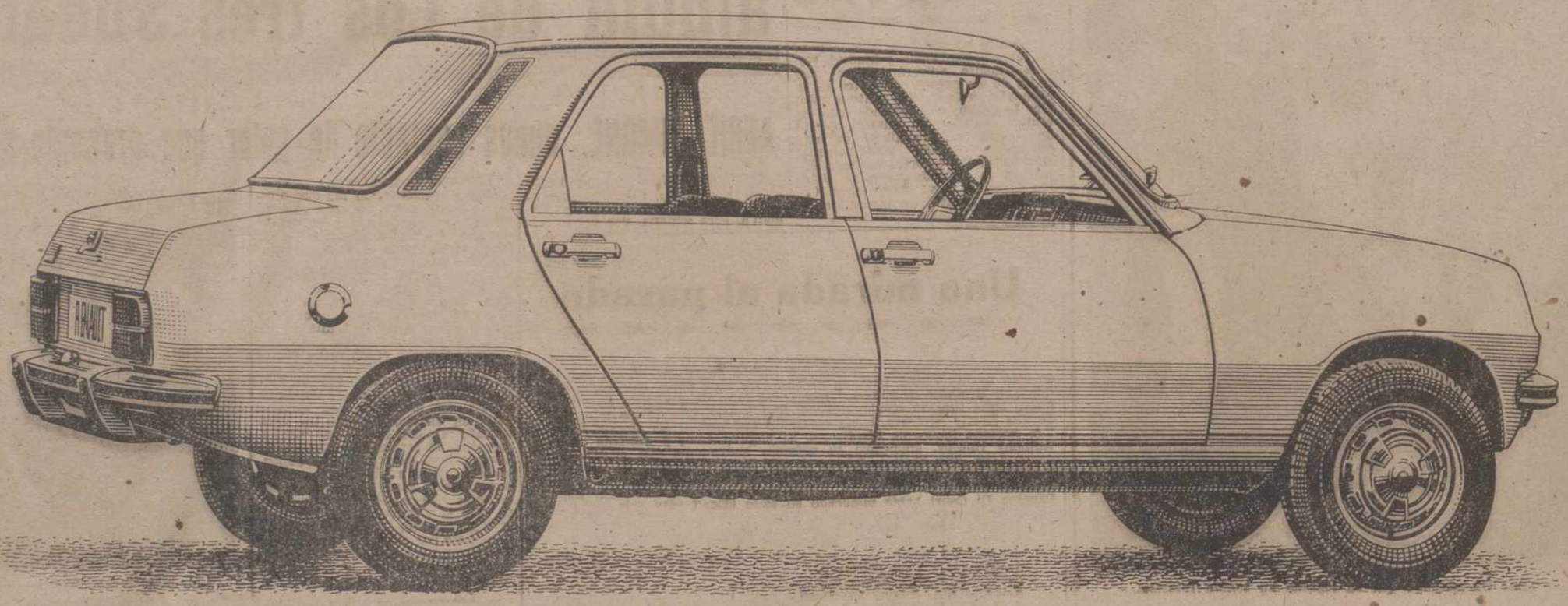

Renault siete
Línea de amplio confort

Renault siete es el nuevo coche que reúne, en un concepto práctico y armónico, toda la experiencia y los últimos adelantos técnicos de la marca Renault.

Su estilo, moderno y atractivo, ha sido concebido dentro de una línea clásica. Ofrece gran amplitud y comodidad, cuatro puertas, cinco plazas y espacioso maletero.

Su confort, cuidado el detalle, puede verse y sentirse, tanto por el conductor como por sus acompañantes: asientos anatómicos tapizados en tela, los delanteros deslizables en sentido longitudinal y con respaldo opcionalmente reclinable; piso enmoquetado en su totalidad; sobrio y minucioso acabado, volante pequeño, de tacto agradable; gran visibilidad; tablero con instrumentos de fácil lectura; suspensión, por barras de torsión, independiente a las cuatro ruedas.

Su avanzada mecánica, segura y responsable, es consecuencia del desarrollo tecnológico de la marca Renault: motor delantero 1.037 cm³ de cilindrada; 8 c.v. fiscales; 50 c.v. DIN a 5.500 r.p.m.; dirección de cremallera; transmisión a las ruedas delanteras, frenos delanteros de disco y traseros de tambor; velocidad 130 Km/h., consumo 6,5 litros a los 100- Km. en recorrido medianamente accidentado y a una velocidad de 70 Km/h. de media.

Incorpórese a la línea de amplio confort de Renault siete y descubra un nuevo modo de viajar con seguridad.

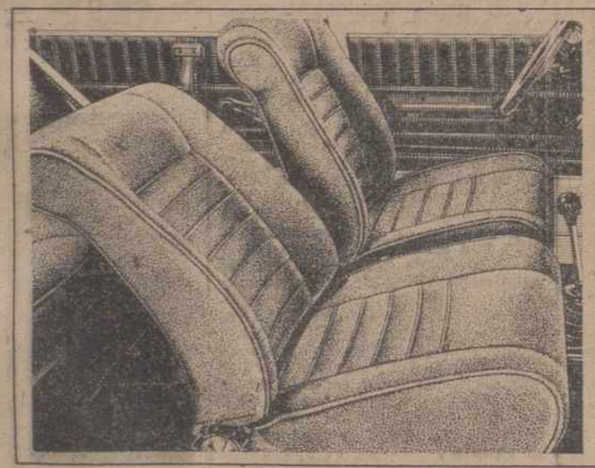

Asientos anatómicos, tapizados en tela.

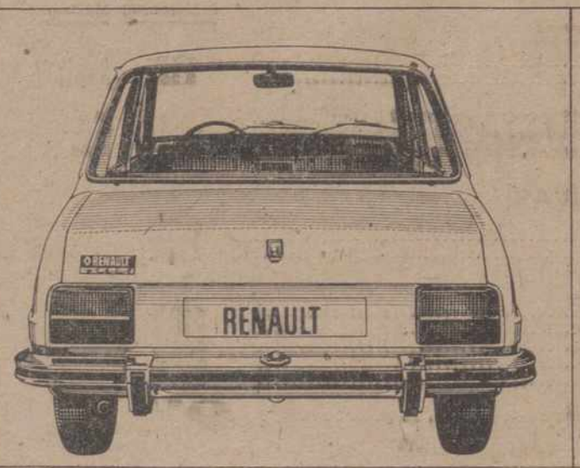

Pilotos de buen tamaño, bien visibles.

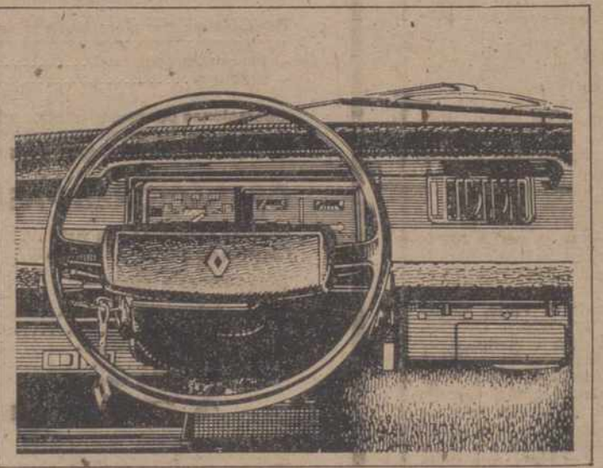

Tablero de instrumentos, de fácil lectura.

RENAULT siete

Es un producto FASA-RENAULT

M.C.D.2022

LA MUJER Y LA MODA

Consejos de belleza para no envejecer

TRES PUNTOS FUNDAMENTALES:

- No aumentar de peso
- Hacer ejercicio
- Cuidarse

A partir de los 40, los kilos ganados, muy difíciles de perder

Envejecer, al nivel de la piel consiste en perder su humedad

Tres puntos fundamentales para no envejecer pasados los cuarenta: no aumentar de peso, hacer ejercicio y cuidarse. — (Foto EFE - FIEL)

A partir de los 40 años, las mujeres, al mirarse al espejo, sólo piensan en una cosa: no envejecer, atrasar lo más posible los estragos de la edad y conservar en la medida en que puedan los tributos de la juventud.

No existe ningún secreto de juventud, sino únicamente un estilo de vida que impide envejecer. Este se resume en tres puntos.

NO AUMENTAR DE PESO

A partir de 40 años, se acabó el tiempo de las fantasías de régimen. Lo que a treinta años se podía aceptar más o menos bien, ya no pasa a cuarenta. El cuerpo no recupera de la misma manera y los malos tratamientos dejan huellas que, luego, resulta muy difícil hacer desaparecer. Después de unos años de experiencia, hay que saber lo que conviene desde el punto de vista alimenticio. Conviene también vigilar muy bien el peso (los kilos ganados serán muy difíciles de perder) y evitar las curas de adelgazamiento para perder cinco o seis kilos en un lapso de tiempo corto, ya que la piel no sigue las diferencias de peso.

El mito de la mujer que aumenta de peso a partir de los 40 años a causa de la manopausia o de las hormonas, ha pasado de moda. Con un régimen bien concebido, una mujer equilibrada no engorda. Es importante seguir un régimen rico en calcio y vitamina C, consumiendo más quesos frescos, zumos de frutas que contienen ácido acórbico y verduras cocidas al vapor (hervidas pierden el 25 por ciento de su valor en calcio). El calcio impide que los hombros se encorven, que el busto se hunda, que los cabellos se resequen, que las uñas se quiebren y que la piel adquiera un aspecto ajado y la mirada un aire triste. La vitamina C, aumenta la resistencia corporal.

HACER EJERCICIO

El ejercicio es el secreto de todas las mujeres que conservan un aspecto juvenil. No existe nada tónico, para mantener el espíritu y el cuerpo en excelente estado, como aprender algo nuevo: gimnasia, danza, yoga, bicicleta, natación, golf o cualquier otro deporte que obligue a hacer movimiento. También es excelente la marcha, respirando bien.

¡CUIDARSE!

El cuello envejece más deprisa que el rostro (es sabido), pero puede cuidarse. Existen cremas muy eficaces y una misma puede efectuar masajes excelentes, siempre de arriba abajo, con las manos puestas muy planas. Si esto no basta, la cirugía del cuello es radical.

Se dice que las manos revelan la edad. Para evitar esta traición ¡no hay que descuidarlas! Cremas y zumos de limón —ricos en vitamina C— dan resultados maravillosos si se emplean con regularidad y abundancia. No es necesario que estas cremas cuesten caras para ser eficaces.

Nada puede impedir tampoco que los párpados se arruguen, pero se pueden limitar los estragos con una crema especial para los ojos. Cuando las arrugas son muy profundas, no queda otra solución que recurrir a la cirugía estética. La operación es accesible a todos los niveles: el precio no es demasiado elevado, la intervención resulta bastante corta, sin necesidad de hospitalización, la cicatriz es rápida y los resultados son duraderos y espectaculares.

El cutis se cuida, actualmente, con cremas cada vez más hidratantes, ya que envejecer, al nivel de la piel, consiste en perder su humedad. Recientemente, ha aparecido en el mundo de la cosmetología una línea completa de cuidados cotidianos que debería convenir particularmente a la mujer de cuarenta años y más, ya que está constituida a base de soja y de aguacate. Los principios activos, los "insaponificables" de estos vegetales, son sustancias misteriosas que permiten a las semillas germinar y crecer. También conviene hacer, una vez por trimestre, una cura de 20 días a base de extractos biológicos presentados en ampollas.

Guylaine Guidez

(Copyright Fiel. Servicios Especiales de EFE. France Presse)

También las gorditas quieren una moda bonita

Por VERONICA PAPWORTH

Según un reciente estudio llevado a cabo por varios gobiernos europeos, la mujer media de nuestro continente tiene problemas con su figura. Hay pocas que son perfectas. Y muchas que se quejan de un busto generoso, caderas anchas y la total ausencia de cintura.

Y lo más sorprendente es, que apenas hay modisto que se haya percatado de este vasto mercado. Pocos son los que se especializan en moda para las gorditas. Quizá sea porque es más fácil coser para una dama, esbelta como un junco, que confeccionar un modelito que más bien se parece a una tienda de campaña.

Pero estamos en el Año de la Mujer y las mujeres gordas, tienen derecho a vestir bien, a tener un traje tan bonito como el de la hija del vecino. Hay que pensar en las rellenitas, las de los bustos y las caderas.

En nuestro dibujo, hay cinco modelos que "les van". Amplios, cómodos, con anchura donde hace falta, con escotes para aquellas que pueden llevarlos y cerrados hasta la barbilla para la hermana cuyo punto flaco es el cuello.

Siempre se nos ha dicho, que las gorditas han de llevar colores oscuros para resultar más esbeltas. ¡Vaya tontería! Como si cien kilos pudiesen disimularse con un traje negro. Al contrario. Las gorditas deben aprender a lucir sus kilos. No hay nada malo en llevar una talla 50. Además, hay hombres que las prefieren gordas, los árabes, por ejemplo.

Lo que ya no quedaría tan bien, es una gordita vestida de amarillo, o rosa chillón, o algún que otro color llamativo, porque son tonos que no lucen en grandes superficies. Pero pueden muy bien llevar el azul, el verde, el marrón, con estampados o lisos, da lo mismo. Lo principal es que estén contentos, que tengan un traje que les guste, que se olviden del ratón gris obeso que eran antes.

LO DICE UN DERMATOLOGO INGLES

«LOS PRODUCTOS DE BELLEZA SON UNA FARSA»

"FUERON INVENTADOS POR LAS CASAS DE COSMETICA PARA QUITARLES EL DINERO A LAS MUJERES"

He aquí una noticia que ha caído como una bomba. Un conocido dermatólogo inglés —que ha de quedar en el anonimato por razones legales y profesionales— acaba de publicar un artículo en el cual ataca los productos de belleza. A todos. Dice el buen señor, que las cremas y las aguas y las lociones no sirven para nada. Seguiremos tan bellas o tan feas como antes, pero más pobres, porque son un invento de las casas de cosmética para sacarnos el dinero del bolsillo.

"Las mujeres harían bien en tirar los botes y los tubos y los tarros", dice el doctor, "porque su contenido no sirve para nada. Untarse de cremas es una pérdida de tiempo, porque no afecta en absoluto a la piel. Lo principal es una alimentación sana, el sueño suficiente y ejercicio al aire libre, para conservar el cutis sano y joven por mucho tiempo".

He aquí, lo que opina sobre diversos "temas de belleza".

Por ejemplo, se nos dice que el jabón es malo para el cutis. "Al contrario. No hay nada mejor que un buen jabón de tocador para quitar el maquillaje y refrescarse por la mañana. El jabón no obstruye los poros ni seca el cutis".

Nos dicen que debemos usar lociones y aguas astringentes después de limpiarnos la cara, para cerrar los poros y refrescar la piel. "Tonterías. No hay nada que pueda cerrar los poros".

Nos dicen también que el agua caliente y el vapor abren los poros y que nos ayudan a quitar las espinillas.

"Más tonto aún. Nada puede abrir los poros. Las espinillas se ablandan con el calor, eso es todo".

Hay quien dice que hay que desmaquillarse primero y con mucho cuidado, antes de aplicar el nuevo maquillaje.

"No hay nada malo en que las mujeres usen make-up encima del maquillaje. Eso es, si no tienen tiempo para lavarse la cara antes. Pero aquellas mujeres cuyo cutis es muy graso, deberían usar agua y jabón primero".

El sol es malo para el cutis.

"Al contrario. El cuerpo necesita del sol. También la cara. Sin embargo, la exposición prolongada a los rayos solares puede perjudicar y causar arrugas e incluso tumores de la piel".

Las mascarillas con fruta fresca y verduras hacen milagros, dicen.

«Menuda estupidez. No benefician en absoluto al cutis. Es mejor comerse las frutas y las verduras, porque el cuidado de la belleza ha de venir desde dentro. Pero si una mujer tiene acné, es mejor que siga un régimen y que se abstenga de consumir dulces y azúcar".

Las cremas de noche alimentan el cutis y "planchan" las arrugas, afirman los expertos.

"Falso. No se pueden quitar las arrugas, ni evitar que se produzcan. Es un proceso normal de envejecimiento de los tejidos. Sin embargo, con una simple crema de cara, puede mantenerse el aspecto sano de la piel".

Las mujeres que sufren de acné, no deben maquillarse.

"Creo que es mejor esconder una pupita bajo un poco de make-up, si la mujer está preocupada por su aspecto, que apretarla y empeorar las cosas".

Dice el doctor que sus consejos, sólo se refieren a las mujeres con cutis normales, que no son excesivamente secos ni grasos, al mismo tiempo que reconoce que las cremas hidratantes son buenas e incluso necesarias.

Hasta aquí, la noticia bomba. Habrá que esperar los comentarios de las casas de cosmética. Nosotros nos limitamos simplemente a informar del asunto.

EUROPA PRESS

Una prenda de piel, la joya de su ropero
DIRECTAMENTE EN FABRICA
SEÑORA Y CABALLERO
PELETERIA - ANTE - NAPA - NOVAK
INDUSTRIAS DE LA PIEL, S. A.
INDUPISA
Calle Real del Capiscol, 22 Teléfono 220300 BURGOS

NUEVA ASIGNATURA INFANTIL:

ENFRENTARSE AL PELIGRO

Por Susan CLAIRE

"Bájate de ese sillón que te vas a caer". "No te subas al árbol, que se va a romper la rama". "No te acerques a la cocina que te vas a quemar. ¿Verdad que estas frases y otras muy parecidas le resultan muy familiares? No se sabe por qué regla de tres, los chicos parecen detectar el peligro y cómo les ocurre a los que sufren de vértigo les atrae tanto como el vacío.

Hasta ahora nos sentíamos muy satisfechos de pensar que con nuestro sexto sentido evitábamos que nuestros hijos sufrieran graves consecuencias producidas por los miles de peligros que les acechan. Sin embargo, los modernos estudios sicológicos, llevados a cabo con niños enfermizamente retraídos, tímidos y miedosos nos demuestran que el caso hay que estudiarlo detenidamente antes de cantar victoria.

Efectivamente, ha sido prácticamente demostrado que una asignatura que debe enseñarse a los hombres desde bien niños, es la de enfrentarse con el peligro. Y quizá lo más difícil de esta asignatura sea el que las madres se acostumbren a que lo enfrenten.

A menudo nos dan pena esos niños que hasta los catorce años están rodeados de algodones y que incluso provocan la hilaridad de sus compañeros cuando alguna persona mayor les va a buscar a la salida del colegio para evitar los peligros de la circulación... Y, en cambio, no nos damos cuenta de que en menos medida nosotros, también tratamos así a los nuestros.

Aun comprendiendo perfectamente la intranquilidad que sufren continuamente las madres por sus pequeños, creo que en bien de todos podría superarse. No es tan importante evitar el peligro rehuyéndolo como tratar de que cese de serlo. Eso es precisamente lo que debemos enseñar a nuestros hijos.

A mí me ha sorprendido muchas veces la espontaneidad y naturalidad de esos chicos que como vulgarmente se dice, se crían solos. Son por regla general decididos y alegres, están muy seguros de ellos mismos y parece que a primera vista, aunque a lo mejor podríamos equivocarnos, que muy pocas dificultades podrían interponerse en sus vidas. Saben no llorar y levantarse cuando caen e, incluso, han aprendido la postura adecuada para que al caer el golpe duela menos.

Lo primero que enseña un buen profesor de esquí es a caerse, los golpes pueden ser muy peligrosos. Pero no he oído nunca que el profesor diga en la primera clase a su alumno: "Más vale que no esquie, puede caerse...".

Es peligroso con tanta circulación incluso para los mayores, cruzar una calle. Pero si enseñamos a nuestros hijos a cruzar por el sitio debido, prestando atención a los coches, el peligro desaparece. Si los chicos se acostumbran antes de subirse a los árboles a fijarse en las ramas débiles en las que no deben apoyarse, habrán evitado una gran parte de peligro. Si comprenden que el fuego quema, no esperan a que les digamos que se aparten de él.

La audacia es una virtud, ¿vamos a despreciarla?

PERSONA CON TIEMPO LIBRE

que desee dedicarse a la venta en todo tipo de comercios e industrias.

OFRECEMOS: para la zona de Palencia muestrario de fabricante de cintas y etiquetas adhesivas con fichero de clientes y elevadas comisiones.

Interesados escribir indicando trabajo actual a COHAL, calle Laurel, 19, MADRID - 5, indicando teléfono.

VENTA DE PISOS Y LOCALES

Edificio Avda. Modesto Lafuente, esquina a Balmes, de protección oficial, Grupo 1.º, con garaje. Informes Oficina de obra, Primera Travesía Balmes.

INMOBILIARIA CID-PAREDES

LLAMADA UNICA
VENDEMOS TODO BARATISIMO POR FIN NEGOCIO
¡OJO!, comerciantes, ambulantes y público; trajes, pantalones, camisas, trencas, abrigos, géneros punto caballero, señora y niño. Muchas colchas.
CASA MARTIN
Mayor, 64. (Frente a Bar Palentino)

M.C.D.2022

«GUERNICA» de Picasso: OPERACION RETORNO

Un grupo de abogados trata de recuperarlo para el pueblo español

Todo parece demostrar que ese era el deseo del pintor

Por J. M. OTEGUI

Un grupo de abogados españoles ha iniciado una aventura; recuperar el «Guernica» de Picasso. O, al menos, aproximarlo. Acercarlo desde la sala del Museo de Arte Moderno de Nueva York al territorio español o, en otro supuesto, al pueblo español. La cuestión básica es que el cuadro no permanezca en EE. UU. «para siempre» como un depósito de Pablo Picasso o de sus herederos, o que corra peor suerte al volver a los herederos formando parte del lote de los bienes del pintor.

Por el momento, su actuación ha sido la de parar el golpe, la de asomar la cabeza en un mundo complejo en el que se mezclan intereses económicos, hereditarios, legales y también políticos. Tal y como ellos aseguran su ingerencia en el asunto «no obedece a ningún tipo de interés, no disponen de ningún apoyo oficial y actúan de un modo informal». Lo que quiere decir que un viaje a París es aprovechado para hacer una visita, una visita a Nueva York para establecer un contacto y una noticia en la Prensa para escribir una carta. En cualquier caso, «somos abogados sin cliente que hemos iniciado este asunto por causas totalmente alejadas del triunfalismo o de la búsqueda de prestigio. Simplemente, nuestros trabajos «con cliente» nos permiten llevar adelante estos trabajos por gusto personal. En América hubiera sido una fundación de cualquier clase la que nos hubiera encargado este asunto».

MUSEO PICASSO: SALTA LA LIEBRE

Una noticia en la Prensa francesa despertó el tema. En ella se presentaba un acuerdo tomado entre el Gobierno francés y los herederos de Picasso —dos de ellos, sus hijos naturales Claude y Paloma— por el que los impuestos sobre la herencia que ascienden al 20 por 100 de la totalidad de los bienes de Pablo Picasso serían pagados en obras de Arte. Claude y Paloma fueron recibidos por el ministro de Cultura, Michel Guy, y le propusieron la elección de obras de arte por un valor igual a la cantidad a que ascendían los impuestos con el fin de constituir un Museo Picasso en París.

Si esta idea seguía adelante, ¿cuál sería el destino del «Guernica»?

Si el cuadro se encuentra en Nueva York, como un depósito de Pablo Picasso, al convertirse en parte de la herencia, el «Guernica» terminaría en manos del Gobierno francés o de la familia Picasso que podría darle el destino que más deseara.

Eso es lo que había que impedir.

¿LA REPUBLICA ENCARGO EL «GUERNICA»?

Porque, la siguiente cuestión planteada es ésta: a la muerte de Picasso, ¿quién es el propietario del «Guernica»?

Durante muchos años, se ha defendido la teoría de que «Guernica» fue una obra encargada por el Gobierno de la II República Española al pintor, con ocasión de la Exposición Internacional de Artes Decorativas de París de 1937.

Sin embargo, aquí se plantea una duda histórica importante. Al parecer, el encargo que el Gobierno de la República hizo a Picasso se trataba de un fresco, técnica que el pintor no utilizaba. Fue entonces cuando sobrevino el bombardeo de Guernica y Picasso decidió pintar su cuadro, que fue expuesto en la Exposición.

La tesis tradicional defendía que el precio del encargo ascendía a dos millones de pesetas, de las que Picasso recibió alrededor de 800.000 a cuenta. Pero esta tesis parece derrumbarse puesto que se ha comprobado que en los Ministerios de Instrucción Pública y Hacienda, en los archivos, no existe ningún recibo del pago de este encargo.

Por otra parte, amigos personales del pintor han reafirmado esta última teoría.

Incluso existe un detalle significativo a este respecto. El Museo de Arte Moderno de Nueva York no cumplimentó las instrucciones recibidas del señor Bustamante, del «Gobierno de la República Española en el exilio» sobre que el cuadro fuera enviado a Méjico.

En estos supuestos, el cuadro sería propiedad de Pablo Picasso y, a su muerte, pasaría a manos de sus herederos.

DEPOSITO EN NUEVA YORK

A este respecto, resulta fundamental realizar un análisis sobre las características del depósito del «Guernica» en Nueva York.

El cuadro, que fue pintado en 1937, después de su exposición en París, fue exhibido en Londres y más tarde llevado a Nueva York. El Museo nunca ha facilitado la documentación del ingreso del «Guernica». No obstante, al pie del cuadro figura una placa en la que textualmente se puede leer: («Picasso. 1881-1973. Español. En Francia desde 1908. «Guernica». Oleo 1937. Préstamo por tiempo indefinido procedente del patrimonio del artista»).

Se trata de un término jurídico poco preciso, pero del cual puede deducirse que el depósito realizado por Picasso se ha extendido por los herederos.

Para reforzar esta teoría, obra en poder de estos abogados españoles, una carta firmada por el director del «Museo de Arte Moderno de Nueva York, William S. Rubin, en la que se dice textualmente: «Picasso me manifestó pocos meses antes de su muerte su aprobación al mantenimiento de esta situación. Pensamos que cualquier discusión sobre la pintura debe iniciarse con la señora Picasso».

PROPIETARIO: EL PUEBLO ESPAÑOL

Pero, en cualquier caso, ¿por qué la intervención de este grupo de abogados para conseguir separar el «Guernica» del resto de la herencia de Pablo Picasso?

La razón es que este cuadro pertenece al pueblo español. Además de que ésta es una pertenencia generalmente admitida, existen numerosas pruebas de que así lo mantuvo siempre Pablo Picasso ante amigos y en numerosas entrevistas. Como prueba de las numerosas que existen pueden leerse «Picasso dio el «Guerhica» al pueblo español...» en una noticia distribuida por la Agencia AP, el 9 de abril de 1973.

Por otra parte, numerosos amigos del pintor han corroborado esta opinión, entre otros Rafael Alberti, André Malraux en su última obra «La cabeza de obsidiana», José Luis Sert, arquitecto que proyectó el pabellón español en la exposición de París y que presenció la ejecución del cuadro.

Mario Miranda, uno de los abogados que participan en esta operación, se ha entrevistado recientemente en París con Roland Dumas, abogado testamentario de Pablo Picasso. El Sr. Dumas le manifestó que no existe una cláusula testamentaria en la que se especifique que el «Guernica» sea propiedad del pueblo español. Sin embargo, Roland Dumas estuvo de acuerdo en afirmar que ése era el deseo de Picasso, y que así se cumpliría.

Una reciente carta de Dumas asegura que existe un documento firmado por el propio Picasso en el que se presenta a la República como propietaria del «Guernica». En cualquier caso, esto no debilita al pueblo español su titularidad sobre el cuadro.

El abogado de Picasso manifestó también que el pintor le había propuesto una fórmula por la que el «Guernica» volvería a España cuando fuera reinstaurada la República. A juicio de Dumas, esta fórmula resultaba demasiado extrema y el pintor y el abogado llegaron al acuerdo de «cuando fueran restablecidas las libertades democráticas».

En este sentido, se publicó una noticia en el «New York Times», el 11 de abril de 1973, con una declaración de Roland Dumas insistiendo en que la devolución del cuadro se efectuaría «cuando las libertades públicas se restauraran en el país».

Cuando Claude y Paloma Picasso, después de muerto el pintor, fueron reconocidos como hijos naturales y por tanto con derecho a un porcentaje en la herencia, los dos únicos herederos, según el testamento del pintor, su viuda Jacqueline y su hijo Pablo, llegaron a una concordia de acuerdo a los porcentajes legales de la herencia. Sin embargo, esto no parece ofrecer problemas a la hora del «Guernica», ya que el señor Dumas manifestó al abogado español Mario Miranda «que no abrigaba ninguna duda sobre la actitud de los herederos respecto al cuadro».

URGENCIA EN LA ACTUACION

Todas estas noticias y situaciones provocaron la necesidad de establecer una acción urgente en favor de la recuperación del cuadro.

Esta misma idea de urgencia de alguna intervención la tuvieron también un grupo de intelectuales españoles. La idea de este grupo era recoger firmas, con el fin de solicitar que el «Guernica» fuera colgado en la ONU siempre que se hiciera el depósito en nombre del pueblo español y no de los herederos de Picasso. Ciertas circunstancias obligaron a que no se recogieron las firmas.

Sin embargo, los abogados consideraron esta posibilidad y la aceptaron como una fórmula provisional. El mero hecho de una placa bajo el cuadro colgado en la ONU como «un depósito del pueblo español» ofrecía una nueva visión, y definitiva, sobre la propiedad del cuadro.

Otro intento que se pensó en realizar fue el ejercicio de una «action class» ante los Tribunales de Nueva York. La «Action class» equivale a la «acción popular» en España, por la que cualquier ciudadano que se sienta perjudicado puede presentar una causa legal. Sin embargo, el profesor de Derecho Internacional de la Universidad Autónoma de Madrid, don Manuel Medina, que también formó parte del grupo, informó que, según una reciente sentencia del Tribunal Federal de Estados Unidos, para ejercer una «action class» era necesario que estuvieran presentes todos los perjudicados. En este caso, los 34 millones de españoles, por lo que se desestimó la posibilidad de esta acción.

EN BUSCA DE UN ARBITRO

Pero en el aire queda la cuestión de las «libertades democráticas».

¿Quién es la persona o personas que juzgarán su «restablecimiento»? ¿Jacqueline Picasso, en quien el director del Museo de Arte Moderno de Nueva York y el abogado Roland Dumas parecen depositar la última decisión?

Una noticia publicada en el «New York Times», firmada por Henry Giniger, el 11 de abril de 1973, parece demostrar que las preocupaciones de Picasso iban también por este camino. Según este periodista, dos años antes de su muerte, Pablo Picasso solicitó a Maurice Duverger, catedrático de Derecho Constitucional de La Sorbona, que determinara a la muerte del pintor si «el restablecimiento de las libertades democráticas en España» había llegado a un punto tal como para que el «Guernica» fuera llevado a España.

En la actualidad, el catedrático de Derecho Constitucional don Manuel Jiménez de Parga está haciendo gestiones ante el señor Duverger para la materialización de su «arbitraje».

EL «GUERNICA» ESTA CUARTEANDOSE...

En este punto de las negociaciones sobre el «Guernica», Fernando Escardó, otro de los abogados que pertenecen al grupo que trata de rescatarlo recibió la noticia, a través del pintor Juan Genovés, de que el cuadro no se encontraba en buen estado. Aprovechando un viaje a Nueva York el señor Escardó visitó el Museo.

Efectivamente el cuadro está cuarteándose, ya que, según le explicó Pierre Levaix, de la Galería Malborough, una de las más importantes de Nueva York, en aquella época Picasso estaba investigando la composición de algunos óleos.

Este es el estado de las gestiones realizadas hasta el momento. El «Guernica», un cuadro que pertenece al pueblo español. Y frente al cuadro, un grupo de abogados que tratan de recuperarlo para 34 millones de copropietarios.

SE VENDEN PISOS Y LOCALES

Exentos, varios sitios y tamaños

RAZON:

MAYOBRA

Avda. Manuel Rivera, 10. PALENCIA

LIBROS

UNED

Textos para Universidad a Distancia en

I. G. DIARIO-DIA

Mayor, 99. Teléfono 722698

Y recuerde que en PAPELERIA, objetos de Escritorio, IMPRENTA, podemos ofrecer calidad y precios

tv.E. PROGRAMAS PARA EL DIA 30

PRIMERA CADENA

13,45: Carta de ajuste: «Temas de la comedia musical Godspell».—14,00: Programa regional simultáneo. — 14,13. Apertura y presentación.—14,15: Hoy 14'15: Información, curiosidades, entrevistas y música.—15,00: Telediario. Primera edición.—15,30: Telerrevista. Mujeres.—16,00: Las aventuras del Gran Norte: «Episodio núm. 5».—17,00: Despedida y cierre.—18,45: Carta de ajuste: «Carlos Luengo».—19,00: Apertura y presentación.—19,01: Avance informativo.—19,05: Un globo, dos globos, tres globos. Para los pequeños. Cuentopos. Dibujos animados: «Misión mágica: El doctor Astro». tiempo libre.—20,00: Patinaje sobre hielo. Campeonato de Europa. Desde el Palacio de Hielo de Copenhague.—20,30: Cara al país.—21,00: Telediario. Segunda edición.—21,30: El cine: «Esa clase de mujer». 1959.—23,25: Ultimas noticias.—23,30: Reflexión. Espacio religioso.—23,35: Despedida y cierre.

SEGUNDA CADENA

18,20: Carta de ajuste: «Folklore español: Jotas Castellanas».—20,00: Presentación y avances.—20,01: Musical Pop. «Rod Stewart and Faces. Livingston Taylor».—20,30: Flamenco.—21,00: Jazz vivo. «McCoy Tyner».—21,30: Noticias en la segunda. Información nacional e internacional.—22,00: Patinaje sobre hielo. Campeonato de Europa, desde el Palacio de Hielo de Copenhagué.—23,00: Recital. «Gerardo Claret y Angel Soler.—23,30: Despedida y cierre.

SE TOMA MELON, QUESO FRESCO Y ZUMO DE MANZANA

Una dieta que permite perder dos kilos y medio en solo dos días

Por Marina ANDREWS

Estamos en una época del año en que todo el mundo tiene problemas con el peso. Los dulces navideños se han quedado a la altura de la cadera y las bebidas dejaron su huella en el estómago. Debemos y queremos perder peso. Para ello, nada mejor que la siguiente dieta que tiene sólo tres ingredientes: melón, queso fresco y zumo de manzana. Me lo ha recomendado una amiga americana y dice que con estas sencillas recetas pueden perderse hasta dos kilos y medio en sólo dos días.

Pues, la he seguido, y conmigo seis de mis mejores amigas y todas hemos perdido entre dos y tres kilos en 48 horas. Pero claro, algunas eran más gorditas que otras y cuando más grasa se tiene, más espectacular es la primera pérdida. De todas formas, la dieta es efectiva, aunque sólo se quieran perder cien gramos. Además, todas coincidimos en que es un régimen fácil con el cual no se pasa hambre en absoluto.

Las edades de mis amigas oscilan entre los 19 y los 64 años, así que no hay limitación. Todas estamos la mar de contentas con el resultado. La única desventaja está en que sólo hay tres ingredientes principales y es posible que usted se aburra rápidamente, pero como se pierde en seguida, con aguantar sólo tres o cuatro días, ya habrá conseguido lo que quería... Se ha quitado de encima los restos del turrón y de los polvorones.

La dieta es maravillosa también para aquellas personas que quieren perder peso rápido para, luego seguir otro régimen más variado, con menor resultado, porque lo que suele desanimar a los gordos, es el tiempo que se tarda en ver bajar la aguja de la báscula. Con el melón, el queso fresco y el zumo de manzanas los kilos desaparecen como por arte de magia.

Pero recuerde: coma y beba sólo lo que está dentro de la dieta y pésese a diario. Y recuerde también, que las dietas son para personas sanas. Vaya antes al médico para que le dé el visto bueno.

He aquí la dieta:

DESAYUNO

Un vaso de zumo de manzana, cien gramos de queso fresco, dos rajas de melón, servidas con un poco de limón, más una taza de té, pero sin leche ni azúcar.

ALMUERZO

Un vaso de zumo de manzana, doscientos gramos de queso fresco, dos rajas de melón, con un poco de limón, más té.

CENA

Un vaso de zumo de manzana, doscientos gramos de queso fresco, dos rajas de melón y té, si quiere. Es decir, la cena es idéntica al almuerzo y se distingue del desayuno únicamente en la cantidad del queso que se puede tomar.

Esto es todo. Si junto con esta dieta, decide hacer gimnasia, deporte, o simplemente dar un largo paseo antes de acostarse, tanto mejor.

EUROPA PRESS

REPORTAJES «DIARIO-DIA»

Karl Malden

EL PROTAGONISTA DE "LAS CALLES DE SAN FRANCISCO" LLEVA 40 AÑOS DE FELIZ MATRIMONIO

"Trabajo como actor porque a mi familia le gusta"

"CONOCI A MI MUJER EN LA UNIVERSIDAD: ELLA INTERPRETABA EL PAPEL DE "CAPERUCITA ROJA" Y YO EL DEL LOBO"

SUS MEJORES AMIGOS SON MARLON BRANDO Y RICHARD WIDMARK

Por Boris BRENAN

—No puedo suponer que mi vida tuviera razón de ser apartado de Mona, mi mujer.

Esto dice Karl Malden, el protagonista del serial televisivo «Las calles de San Francisco», que lleva cerca de cuarenta años casado. Y lo que es mejor: feliz.

Está considerado como uno de los matrimonios más y mejor avenidos de Hollywood. Jamás han inspirado el menor chisme a las célebres comadres de la meca del cine. Llevan cerca de cuarenta años unidos y se conocieron por las fechas de Navidad.

UN CUENTO PARA NIÑOS

Puede parecer broma, pero es cierto. Cierto que cuando apenas tenían veinte años y ambos estudiaban en la Universidad de Arkansas, actuaban en el grupo teatral de la misma, compartían la misma vida.

Unas navidades el grupo teatral montó para la sección infantil una versión del célebre cuento «Caperucita Roja». Mona interpretaba el papel de Caperucita y él el del lobo...

Aunque cuando lo recuerda lo hace siempre en tono de chanza...

—Valiente lobo debía hacer yo con el metro ochenta y tres de estatura... Pero me dio buena suerte. Me hizo mucha gracia cuando vi a Mona por primera vez: tan menuda y chiquitita era muy poquita cosa y por eso le dieron el papel. Me acuerdo cuando en la escena de la abuela la abracé bien fuerte. La pobre me miró como pidiéndome por favor que no la matara... Allí nació el amor de mi vida.

En seguida nos casamos. ¿Para qué esperar? Lo mismo sale bien que mal. Y ha salido bien, muy bien.

ADIOS A LA VIDA ROSA

Pero la vida rosa no duró mucho tiempo. El padre de Karl Malden, un emigrado yugoslavo, murió al poco tiempo y Karl tuvo que dejar de estudiar. La situación económica en que quedaban era precaria. Durante un año se metió a trabajar en una fábrica siderúrgica de Indiana.

—Quizás por haber tenido que luchar tanto al principio es por lo que hemos durado tanto tiempo unidos.

A la vista de que el porvenir no era demasiado brillante, nada brillante, decidieron irse a Chicago, en donde Karl Malden empezó a jugar profesionalmente en beisbol y a ganar algo de dinero. Por lo menos a olvidar las primeras necesidades. Pero el gusanillo del teatro comenzó a remorder a Karl y empezó a tomar clases de arte dramático.

KARL MALDEN

Comprendieron que su porvenir no estaba precisamente en Chicago y emprendieron el camino de Nueva York. Siempre juntos, Karl y Mona, Mona y Karl. Se inscribieron en los cursos de arte dramático del famoso Actor's Studio, dirigidos por Lee Strasberg y Elia Kazan, y de allí nacieron amistades tan duraderas como las de Marlón Brando y Richard Widmark. Amistades que aún ahora siguen frecuentando.

ADIOS A LA PROFESION

Mona, en cuando los contratos empezaron a frecuentar las ilusiones de Karl, dejó la profesión de actriz para convertirse en una perfecta ama de casa y tener dos bajas a lo largo de estos años de matrimonio.

La hija mayor se llama Mila y hace poco que se ha casado. La más pequeña se llama Carla y aún vive con sus padres. Hasta en esto han sido felices Mona y Karl.

—Si continúo trabajando en la actualidad es por mi familia. He ganado lo bastante como para convertirme en negociante, es decir, para montar cualquier negocio que pudiera gustarme, o para retirarme a una finca o un rancho. Pero los míos me piden que siga trabajando porque saben que me divierto. Además que la profesión de actor tiene la virtud de hacerme recordar mis primeros tiempos y así me creo que siempre soy joven y que esoy empezando.

Así es, pues, un «duro» que no lo es en realidad. Y que sí es un romántico marido enamorado de su mujer en medio de un pacífico matrimonio hollywoodense.

EUROPA PRESS

M.C.D.2022